昭和五年十二月十日 (水曜日) THE KEIJO NIPPO (第三種郵便物認可) 第八千二百七十六號

京城日報 夕刊 十二月九日(火)

國勢調査の結果に依る 朝鮮の人口概數判明

二千百五萬七千九百六十九人

世帶數 三、九八七、七四二
男 一〇、七六三、二三〇
女 一〇、二九四、七三九

＝總督官房臨時國勢調査課發表＝

本年十月一日施行の國勢調査の結果による朝鮮の人口概數は左のごとく十二月九日正午總督官房臨時國勢調査課より發表せられた

朝鮮國勢調査の結果に依る人口概算

本年十月一日朝鮮國勢調査の結果による概數は

世帶數 三、九八七、七四二
人口 二一、〇五七、九六九
(内)男 一〇、七六三、二三〇
女 一〇、二九四、七三九

にして

一、世帶平均人口 五人三分
女百に付男 一〇四人六分
密度 一方里に付 一、四七一人四分
一方粁に付 九五人四分

となれり、今これを大正十四年簡易國勢調査の結果に比較するときは

△世帶にて 二六六、九六九
△人口にて 一、五三五、〇二四人

の增加となり人口千につき七十八人六分の增加を示せり、しかして更に各道別にこれが狀勢を見るときは

世帶數 最高 全南 [illegible] 最低 咸北 [illegible]
人口 最高 慶北 [illegible] 最低 咸北 [illegible]
密度 一方里 最高 全北 [illegible] 最低 咸北 [illegible]

とす即ち左表の如し

道別世帶及人口

道別	世帶數	人口 總數	男	女	一世帶人員	密度 一方里	密度 一方粁	大正十四年に比し人口の增
京畿	[illegible]	[illegible]	[illegible]	[illegible]	[illegible]	[illegible]	[illegible]	[illegible]
忠北	[illegible]	[illegible]	[illegible]	[illegible]	[illegible]	[illegible]	[illegible]	[illegible]
忠南	[illegible]	[illegible]	[illegible]	[illegible]	[illegible]	[illegible]	[illegible]	[illegible]
全北	[illegible]	[illegible]	[illegible]	[illegible]	[illegible]	[illegible]	[illegible]	[illegible]
全南	[illegible]	[illegible]	[illegible]	[illegible]	[illegible]	[illegible]	[illegible]	[illegible]
慶北	[illegible]	[illegible]	[illegible]	[illegible]	[illegible]	[illegible]	[illegible]	[illegible]
慶南	[illegible]	[illegible]	[illegible]	[illegible]	[illegible]	[illegible]	[illegible]	[illegible]
黄海	[illegible]	[illegible]	[illegible]	[illegible]	[illegible]	[illegible]	[illegible]	[illegible]
平南	[illegible]	[illegible]	[illegible]	[illegible]	[illegible]	[illegible]	[illegible]	[illegible]
平北	[illegible]	[illegible]	[illegible]	[illegible]	[illegible]	[illegible]	[illegible]	[illegible]
江原	[illegible]	[illegible]	[illegible]	[illegible]	[illegible]	[illegible]	[illegible]	[illegible]
咸南	[illegible]	[illegible]	[illegible]	[illegible]	[illegible]	[illegible]	[illegible]	[illegible]
咸北	[illegible]	[illegible]	[illegible]	[illegible]	[illegible]	[illegible]	[illegible]	[illegible]
計	三、九八七、七四二	二一、〇五七、九六九	一〇、七六三、二三〇	一〇、二九四、七三九	[illegible]	[illegible]	[illegible]	一、五三五、〇二四

全鮮主要市街地の世帶及び人口數

府では京城依然最高

面は全州の三萬八千五百餘人が筆頭

主要市街地の人口は府に在りては京城府の三九四、二四二人を最高とし群山府の二六、三二四人を最低とす、又道廳所在地面に在りては全州面の三八、五九七人を最高とし春川面の一〇、一二二人を最低とす即ち左表の如し

主要市街地世帶及人口

地名	世帶數	人口 總數	男	女	一世帶當人員
京城府	[illegible]	三九四、二四二	[illegible]	[illegible]	[illegible]
仁川府	[illegible]	[illegible]	[illegible]	[illegible]	[illegible]
開城府	[illegible]	[illegible]	[illegible]	[illegible]	[illegible]
群山府	[illegible]	二六、三二四	[illegible]	[illegible]	[illegible]
木浦府	[illegible]	[illegible]	[illegible]	[illegible]	[illegible]
大邱府	[illegible]	[illegible]	[illegible]	[illegible]	[illegible]
釜山府	[illegible]	[illegible]	[illegible]	[illegible]	[illegible]
馬山府	[illegible]	[illegible]	[illegible]	[illegible]	[illegible]
平壤府	[illegible]	[illegible]	[illegible]	[illegible]	[illegible]
鎭南浦府	[illegible]	[illegible]	[illegible]	[illegible]	[illegible]
新義州府	[illegible]	[illegible]	[illegible]	[illegible]	[illegible]
元山府	[illegible]	[illegible]	[illegible]	[illegible]	[illegible]
咸興府	[illegible]	[illegible]	[illegible]	[illegible]	[illegible]
清津府	[illegible]	[illegible]	[illegible]	[illegible]	[illegible]
清州面	[illegible]	[illegible]	[illegible]	[illegible]	[illegible]
公州面	[illegible]	[illegible]	[illegible]	[illegible]	[illegible]
全州面	[illegible]	三八、五九七	[illegible]	[illegible]	[illegible]
光州面	[illegible]	[illegible]	[illegible]	[illegible]	[illegible]
海州面	[illegible]	[illegible]	[illegible]	[illegible]	[illegible]
春川面	[illegible]	一〇、一二二	[illegible]	[illegible]	[illegible]
羅南面	[illegible]	[illegible]	[illegible]	[illegible]	[illegible]

市町村公民權 男が依然多い 女に附與しても

【東京電報】市町村公民權を男子同樣の條件で婦人に附與した場合市町村の自治權は必然婦人の有權者數が男子を凌駕し、左右される

皇后陛下の御仁慈 貧困者救療に 一萬圓御下賜

【東京電報】皇后陛下には歳末に際し貧困者救療の御思召を以て九日東京府に對し、金一萬圓御下賜の御沙汰あり牛塚東京府知事は九日午前十時宮内省に出頭、一木宮相を經て御下賜金を拜受有難き御思召に感泣して退下した

に至りはせぬかと豫想されてゐたが今回内務省が本年四月一日現在でこれを調査した結果、男子一千三百七十二萬、女子一千三百五十六で男子が十七萬人多く、世間の豫想を裏切つた

全鮮道視學官 會議明日開催 三日間續開

第一回全鮮道視學官會議は十日午前九時から總督府に開催三日間續開のはずである

延び行く大京城の姿 力強く展示さる

大正十四年の簡易國調に比し 五萬千六百廿一人を增し 一年に一萬餘人宛增加

國勢調査による京城府の人口は、全鮮のそれと同時に發表されたがこれによると、大正十四年施行の簡易國勢調査に比して、たつた五年間の變遷であるのに世帶數は五千六百五十九の增加であり、伸びゆく大京城の姿が力強く展示された人口別にみると、人口總數においては五萬千六百二十一人、この率で一割五分の增となつてをり、京城は一年に一萬餘人づつふえていつてゐるのがわかる、男女別をみると男は二萬四千二百八十三人女は二萬七千三百卅八人の何れも大增加である

陸軍定期異動 大佐以下發表

【東京電報】聯隊長にあらざる大佐以下の陸軍定期異動は九日發表されたが、總人員は約三百五十名である。將官の異動は二十三日頃發令の筈

朝鮮米貯藏資金 一千萬圓融資決定 大藏省の預金部資金運用委員會に於て

【東京電報】大藏省では八日午後二時より同九時半まで省議を開き預金部資金運用計畫及融資貸付金償還延長要求につき協議した結果、左記事件を十六日の預金部委員會に附議するに決定した

一、勸業債券金三千萬圓、期限三年、利率四分五厘、中央金庫、勸銀、農銀引受
二、朝鮮米貯藏資金 一千萬圓
三、失業救濟事業資金 約一千萬圓各府縣に融通
四、鐵道及朝鮮特別會計發行差額公債約一千萬圓引受けの件
五、都市計畫事業資金、約二百萬圓
六、災害復舊資金
七、東京府災害貸付金元利金償還延期の件

拓務省の承認を經たる 總督府要求豫算額

總額二億五千六百八十一萬圓

＝新規事業費目中の重なるもの＝

昭和六年度朝鮮總督府特別會計豫算は、かねて林財務局長携行東上して拓務省と折衝中であつたが、過般同省の査定終り大藏省に提出された、拓務省の承認を經たる豫算要求額は次のごとし(單位千圓)

經常部 一八六、五七〇
臨時部 七〇、二三〇
計 二五六、八一〇

これを本年度實行豫算に比すれば一千七百八十五萬圓を增加してゐる。なほ豫算中の新規事業費目中の主なる事項次のごとし(單位千圓)

一、恩給分擔金の增加 二、八七〇
二、窮民救助施設費補助 四四〇
三、同上河川改修費(失業救濟事業中國庫負擔の分) 一一、六二〇
四、專賣官廳の經費 四八、四〇五
五、畑作奬勵費 一〇〇
六、私設鐵道補助 四〇〇
七、災害費 五八〇

總裁代理設置に決す

本日の閣議に於て

【東京發至急報】本日の閣議にていよ／＼總裁代理を置くことに決定した

八雲艦上の午餐會 左近司中將主催 總督、總監以下列席

【仁川電話】齋藤總督、兒玉政務總監、山際警務局長、寺垣、原兩御用掛は九日午前十一時八分仁川驛着列車で來仁し、松島仁川府尹、宮本税關長、佐藤觀測所長も一行に加はり、第一棧橋より艦載水雷艇に搭乗して仁川港外に停泊中の練習艦隊旗艦八雲艦上における左近司司令官主催の午餐會に臨んだ 總督一行は午後二時五十五分仁川驛發列車で歸城した(寫眞は右より佐近司司令官、齋藤總督、兒玉政務總監八雲艦上にて)

總督、總監仁川へ 八雲の午餐會

齋藤總督、兒玉政務總監は九日午前十時十五分京城驛發仁川に赴き練習艦隊旗艦八雲における左近司々令官の招待午餐會に臨んだが午後三時五十分京城驛着のはず

煙草小賣商の手數料引下 之て三百萬圓の財源を浮かす

【東京電報】財源難解決の一策として、最近大藏省内に煙草の小賣手數料を引下げ、約三百萬圓の財源を捻出せんとの議が濃厚となつて來た。即ち現在の手數料一割一步を一割に引下げ、元賣捌と共にこれを行はんとするものである

マカオ總督 本府訪問

八日夜入城したポルトガル領マカオ總督テイバルボサ氏夫妻は九日午前本府を訪問し商工獎勵館その他府内方面を視察したが同日午後七時廿分發列車で退城北行する筈

閣議前懇談 江木、安達兩相

首相代理問題を續り 重要意見の交換

【東京電報】安達内相、江木鐵相は九日午前九時二十分閣議開會に先立ち首相官邸にて會見、濱口首相の病狀に基づく對議會の首相代理、與黨との連絡問題につき懇談したが山本男が國公を訪問し更に若槻、仙石兩長老等の意見を求めた結果、濱口首相の議會出席可能までは幣原首相臨時代理を以て押通すことが黨内、閣内の動搖を防ぐ最善の方法であるとの意見を抱くに對し、閣僚中には濱口首相が休會明け議會に出席出來ぬなら勿論、幣原臨時代理を以て、それまで繼續するも差支ないが、萬一濱口首相が休會明け議會に出席し得ぬ時も臨時代理を以て議會に臨むは立憲政治の本義、政治道徳上不可能なりとの論を抱くものあり安達、江木兩相の間にこの問題につき意見交換をなし、既に過日與黨の原總務が幣原首相代理を通じ安達内相に對し與黨との連絡に當らんことを希望したにつき、安達内相は黨外閣僚から斯る問題を提議されたに對し不滿を抱き、原總務に連絡係辭退の旨を述べたいきさつもあり、この件に關しても江木鐵相より黨内統制連絡上安達内相の連絡係たらんことを説いたものと見られる

興津を中心に 政客の來往頻繁

虎視眈々の政友會 結束をあせる與黨

【東京電報】來議會もいよ／＼二週日の後に迫り、恒例の如く興津における國公を中心に政界の來往漸く多忙を告げ、七日は民政黨顧問山本達雄男の老公訪問となり、八日は森政友會幹事長の來訪報告等あり政界は頓に活氣を呈するに至つたが、しかも與黨内は首相の健康問題にからんで暗鬪を續け、動搖を免れ難い形勢もあり、政局

はいやが上にも緊張を呈してゐるので、政友會側では政局の推移を凝視すると共に、貴族院の反政府派と相呼應し今議會には倒閣を目標に必死的に現内閣の秕政を糺彈し起つ能はざる致命傷を負はせんものと對策に沒頭してゐる

朝鮮軍關係の陸軍異動發表

＝けふ九日附で＝

九日附を以つて左の如く發表さる

朝鮮軍

進級
朝鮮步兵隊附 步大尉 鄭股鎔
同 同 李學來

轉出
任步少佐 朝鮮軍參謀 步少佐 山田 喜藏
補步二四大長 朝鮮軍司令部附 步少佐 末藤 知文
補步校研究主事教官

轉入
補朝鮮軍參謀 步三三大長 步少佐 內田 孝行
補朝鮮軍司令部附 參本勤務 步大尉 坂間 訓一

步七六附 二四 碓井 泉
補工二四附 工十九中長 工大尉 德永龍之助

轉入
補憲監部附勤務 步六附名古屋高商步中佐 常盤 孝祐
補步七四附

第十九師團

轉出
步七四附步中佐 上田 昌雄
補堺聯部員 步七四中長 步大尉 増田 梅彦
補近步二附 步七四附同 松村 弘
補步七四中長 步七四中長同 調所 賢輔
補近步三附 步兵七五大長 步少佐 川田 耕造
補本鄕聯部員 步七五附 步中尉 野田 又雄
補步三附 步七六附 同 赤羽 正太郎
補[illegible]校學生隊附

補步七五大長 八師副官步少佐 杉浦 英吉
補步七五附 近步三附步少尉 宮澤 源一
補步七六附 工一四附二國 岡村 正介

命課換
補步七四中長 步七四大副步大尉 鈴木 康

第二十師團

熊本教導隊長 步少佐 佐野 虎太
補步八〇大隊長 步七八附步大尉 門田 洋
補步一四中隊長 野砲二六中隊長 砲大尉 松村 秀運
參本勤務 十一師經理部附 一主 高山 定茂
補輜三附 騎二八 一獸 辻 照一
補八〇附 九師獸醫部々員 一獸 杉山 一郎
補騎二八附 航本勤務 航大尉 山田 潔
補飛六附 步八〇大隊長 步少佐 大國 三郎
補八〇附 步七九中隊長 步大尉 中山 寧人
參本勤務
任砲大佐 砲中佐 朴 斗榮

朝憲

補姫路憲兵分隊長 羅南憲兵隊副官憲中尉 波多江 榮太郎
補羅南憲兵隊副官 姫路憲兵隊副官憲少尉 小泉 清一郎
進級待命 步八〇附一主 大久保 榮雄

多難の佛後繼內閣

前法相ラベル氏に 大統領組閣依賴

ラ氏組閣の準備中

【パリ八日發電】バルツー氏の組閣失敗せるに引續き、ヅーメルグ大統領は無所屬派にして前法相、土木相等の經驗を有する現上院議員ピール・ラベル氏に組閣を依賴したがラベル氏はこれを受託し組閣の準備中である

蔣氏來漢を前に 共產黨員活躍 當局彈壓の手嚴し

【漢口八日發電】一兩日中に迫つた蔣介石氏の來漢を控て武漢に潜在する共產黨員の活躍目醒ましく、昨日逮捕された黨員二名は蔣氏歡迎會へ投彈を多數所持してゐた事實あり、又今曉は一馬路に巣くふ共產黨の秘密機關を發見され、赤衛軍の先鋒隊長の嫌疑ある一匪賊の逮捕を見た。最近一週間來武漢では連日共產黨員の銃殺と斬首が繰返されてゐる

南軍司令官語る

北鮮視察を了へて 國境警備の兵卒には たゞ感謝の外なし 軍馬の自給自足に ハイラル馬購入

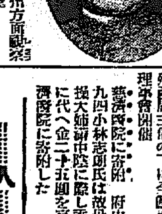

南朝鮮軍司令官は新義州方面視察を終へて八日歸城、更に九日朝九時三分龍山發列車で李王職牧場視察のため京元線洗浦へ向つたが左の如く語つた

新義州方面ではまづ不二千町農場と多獅島を視察し、次で主要目的の守備隊初年兵狀況を視察した、初年兵に對しては嚴寒の國境方面で國家のため守備の勤務に服することはまことに御苦勞で感謝に堪へぬが、追々實際の勤務に服するに從つて、内地では到底得られぬ經驗を受けて諸子の將來に非常に効果を與へるものがあらうと訓示したが、九州方面の溫暖な地から嚴寒地の國境へ來て一人も病人なく士氣最も緊張、國防の第一線に立つことを心から喜んでゐるのを見て國家のためこんな心強いことはないと自分は思はず涙が出た、關谷牧場を視察に行くのは先般北滿ハイラル地方から購入した蒙古馬を見るためで、ハイラル地方は有名な產馬地であり、また同地方の馬は朝鮮にも適してゐるので、右の蒙古馬購入を機會に朝鮮における軍馬の自給自足を一日も早く實現せしめたいと考へてゐる(寫眞は南軍司令官)

●慈濟院に寄附 府内苑南洞一九四小林志朗氏は故母堂錬心妙操大姉の一周忌に際し香典返しに代へ金二十五圓を京城佛教慈濟院に寄附した

●殖產局主催の下に全鮮商工會議所理事會開催

人

◇南朝鮮軍司令官 九日午前八時五十分發洗浦に出張
◇深田一雄氏(朝鮮窯業專務) 九日朝入城天眞樓へ▲小宮山精一氏(北鮮木材專務)同上
◇福井武二郎氏(平壤大同江輸社長)同上▲村尾俊雄氏(咸北實業家)同上
◇西崎鶴太郎氏(鎭南浦實業家) 九日夜入城天眞樓へ入る筈
◇津田信氏(平壤師範學校長) 八日入城備前屋
◇平山正氏(大邱師範學校長) 八日夜入城同上▲丸山理平氏(平壤府協議員) 九日朝入城同上
◇福井白部氏(國境事情調査會代表) 京城林町一七一番地へ移居
◇岡本桂次郎氏(金剛山電鐵監査役) 入城中酒井帝國地方行政學會朝鮮本部長同道九日本社來訪
◇江頭竹一氏(京城共同會社支配人) 九日午前一時逝去、告別式は來る十一日午後三時旭町護國寺に於て執行の筈

航空往來 (九日現在)

下り▲庄司健吉氏(大連へ)▶渡邊一氏(同上)▲板谷三次氏(同上)

會

●總督招宴 齋藤總督は十日午後六時倭城臺官邸に兒玉政務總監、寺垣、原兩御用掛、武部學務局長、神尾學務、稻垣編輯兩課長の外十日から開催の視學官會議に出席の總督府及各道視學官等三十名を招待晩餐會を開く
●商工會議所理事會議 來る十六七日兩日本府第二會議室において

あすの天氣 10

高氣壓は支那北部から朝鮮に擴がり、本邦方面は氣壓が低い。南鮮はその他は天氣が好い。明日も天氣は好く少し寒くなる

豫報 晴一時曇
九 正午 [illegible]
八 最低零下 [illegible]

刺靑傀儡話 本日休載

大阪優良品商店案内
冬物 洋服品揃
商店ニ限リ生地見本相場表送呈
大阪市谷町一 石尾仁本店

壹百圓ニテ文具店ヲ開ケマス
四錢切手添附シテ申込次第案内書及型錄送呈
大阪市東區南久寶寺町二丁目
內外文房具問屋 イチヤ商店
電話船場一七七 振替大阪三二一五七二番

ショール・首卷卸
蝶印洋傘問屋
店名申込次第型錄呈 絕對正札、現金主義
大阪市東區北久太郎町四丁目心齋橋筋
横田商店

小倉服 男子小供服 小倉學生服 各種ズボン類
昭和四年秋冬物 型見本商報送呈
コール天服問屋
大阪市東區內本町一 若原重本店

エプロン 兒童服 學生服 運動服裝
專門製造卸問屋
店印捺印シテ申込ミバ方ニ限リ型錄及相場表送呈ス
トライヌ印裁縫品發賣元
合資會社 廣島商店
大阪市東區備後町四丁目 電話長船場四八八三番

結核 喀痰 新劑
診斷 豫防 治療
發賣元 大阪市東區北濱四ノ四〇 須美商店

AOAOA アーオー OAO
日.英.米.加奈陀.愛蘭.專賣特許 解説書進呈
歐米に進出せる唯一國產醫藥
歐洲總代理店 獨逸ハンブルグ チッペル商會
プライス博士(獨逸ベルリン)
AOの治療效果は驚嘆すべきものであるとて獨逸人間に於て報告をなした。
マリス・レヴキ博士(墺地利ウイーン市)
AOを試みて初めて結核治療に勇氣を保ち得るに到つた。
レホタイ博士(匈牙利ブダペスト市)
驚嘆すべきAOの效果を近々公に發表する旨通告した。
サーヂアン博士(伊太利トルミノ市)
AOは副作用皆無・解熱・食思增進・體重增加・精神爽快・略痰減少消失の效果確實である。
太繩博士 青山博士 有馬博士 創製

本案内廣告特別一手取扱 電話土佐堀三三六六番
大阪相互通信社

容疑者二名を引致し
眞犯人の眼星つく？
佐伯高等課長急遽歸城す

長湖院にて 金特派員發

【長湖院特電】搜査隊では九日午前十時頃二名の容疑者を引致して京畿道より特派されたる三輪警部が嚴重取調べ中なるが眞犯人の目星がついたものの如く搜査隊本部は、俄に活氣を呈し、佐伯高等課長は十一時頃急遽京城に引あげた

緊張の氣みなぎる
正服警官要所を固む

【長湖院特電】事件發生地たる長湖院一帶は緊張の氣みなぎり正服警官が要所要所をかため私服警官は血眼になつて各所を搜査する等ものものしき光景を呈してゐるが駐在所武器庫には最初約二千發の彈丸があるに拘らずたゞ銃數挺をとつていつたのをみれば犯人等は鐵砲に知識のないもの、仕業らしく警察では軍銃彈丸が無事だつたのを何よりの幸だと今更の如く安堵の胸をなでおろしてゐる

構內の井戶の中から
騎兵銃一挺を發見
殘るは拳銃と刀身一

【長湖院電話】一方搜査隊は九日朝來駐在所構內井戶水の汲み出しを開始した處午後二時に到り騎兵銃一挺を發見殘る拳銃、及び彈丸、刀身、自轉車の發見につとめてゐる、なほ忠北警察部よりも續々應援隊來援犯人逮捕に努力中である

警察部長の督勵
各署員に對して

九日午前八時半長湖院駐在所すじ向ひ鍛冶屋前のドブ河中に別の一本の刀身を發見、こゝに搜査隊は勇躍していよいよ犯人逮捕に全力を集中するに至つた

一方京畿道警察部においては近來稀な駐在所の銃器、彈丸等の盜難事件で犯人逮捕が遲れ又は迷宮に入るが如きことあつては京畿道警察部の威信に關すると共に一般におよぼす影響の甚大なのに鑑み九日午前九時鹿野警察部長は太平通一丁目の官舍に丹下警務課長、吉村保安課長、府內各署長その他を集め約一時間に亘つて犯人搜査に關する打ち合せを行ひ各署員を督勵して速かに犯人逮捕を行ふよう訓示した

賊の侵入を知らなかつた
宿直の崔巡査昂奮して語る

【長湖院特電】—金特派員發—事件發生當夜宿直當番たる崔巡査は非常に昂奮した顏色にて左の如く語る

八日の晩はいつもの如く十二時就寢しましたが、午前十時頃目を覺ますとこの有樣でした、何しろ駐在所の窓硝子を徐々に打破つて犯人らが侵入したのも知らず、しかも貴重な武器を盜み出されたのにも氣がつかなかつたことは眠りの故とはいへ痛く責任を感じてゐます

なほ同巡査は元憲兵上りの男で去る大正三年以來の古い巡査であるが、長湖院には昭和三年に赴任したものである

目星はついた
後は刑事課長に賴む
引揚に際して 佐伯課長語る

【長湖院發電】長湖院を引揚げるに際して佐伯高等課長は左の如く語る

犯人はまだ捕つてゐない、しかし最初心配したのはこの前の端川事件のやうに武器をとつて暴擧でも起しては大變と思つたが取調べた結果思想的背景がないのは勿論そんな大それた事件でないのは何より幸ひだ。なほ犯人は既に目星がついてゐるから直に捕ると思ふ、大體の見當がついたから僕はまづ引揚げるがあとは野村君（刑事課長）にすべておまかせしてゐる

三名の學童が發見

【長湖院特電】盜取された武器のうちサーベル一挺は九日午前十時頃長湖院駐在所すぐ前の溝の中で發見された、發見者は普通學校の何れも十一歲になる張顯翊以下三名の學童である

安城方面へ逃げたか
八十名の搜査隊犯人を追跡す

【長湖院特電】長湖院駐在所武器盜難事件については野村道刑事課長、佐伯高等課長、神田利川署長の總指揮にて八十名の搜査隊が大活動中であるが八日午後一時頃長湖院普通學校裏の畦畔にて長銃四挺發見せるのみにて殘りのサーベル二挺、ピストル一挺同彈丸十二發、騎兵銃一挺、はいまだ發見されない、なほ犯人等は安城方面へ脫走する際前記長銃四挺を捨てたる模樣で搜査隊では結束して犯人追跡中である

河中から刀身發見

西湖院駐在所の銃器彈丸等の盜難事件に關し搜査隊は事件發生以來不眠不休の大活動を續け同地の旅館、飲食店、理髮屋等につき前夜來及犯行後の犯人の行動に關し糸口をつかまんとする一方八日晴渠の下から步兵銃四挺を發見されたことを端緒として附近一帶の河川橋梁、ドブ河等の探査を行ひ極力盜難銃器類の發見につとめた結果八日午後十一時に到り步兵銃四挺を發見した普通學校附近砂原の中から刀身のさげ緒と犯人のはいたらしい地下足袋を發見これに力を得てなほも嚴密なる搜査をつゞけ

歲晚スナツプ 【7】

目前にブラ下る
ボーナス三百萬圓也
そろそろと活氣づく
朝鮮銀行の胃袋

商店街が、ブドウ提灯や旗ビラの鳴り物入りで、師走の景氣を煽り立てる頃、銀行の窓からは歲末の風が吹き込む。鮮銀の窓口、鮮銀行、殖銀、商銀、漢銀、さては支店銀行まで、幾千の行員が、夜おそく灯がつく頃までその日その日の決算に大童である

▼……▲

泣くも金、笑ふも金だ、金の出入りすることは、幾多の社會相を織り込んでゐる。半島金融界の元締、朝鮮銀行の窓口を通してみた師走の世相……

▼……▲

昨年の米安、乾燥が十分でないので出廻りが少ない。政府が買上げ米を殖やしても資金が出ない、鮮銀界不況が續いて財界の動きが活潑だ、この頃の發行高は八千百萬圓と去年より三千四、五百萬圓方少ない、昨年の最高は十二月十七日の一億一千七百四十萬圓だつた

▼……▲

商品の値下りで二割減、商取引の減退にて一割減、整理、緊縮人員淘汰で俸給が一割減、先づザツト四割に減つてゐる、今年は多くても一億圓は出まいとふ見込だ、誠にけはしい世相

▼……▲

そこで銀行屋さんの話を一くさり、主要資金たる米の出廻りもなく、滿洲は特產品の相場不善でこれ又資金の需要がない。貸出減に加へて預金も減る、經濟力の萎縮、一般商人とて安い商品を仕入れて目先のみの轉換をはからんとしてゐるため內地向の支拂が多い。しかもそれが小口になつて來た。不景氣な筈である

▼……▲

この頃の鮮銀の窓口は、予銀行への現金の收納が一日三十萬圓支拂が卅萬圓、月初めに比べて半減してゐる。一般の取引客の分を加へても百二十萬圓位。これは月初めより三分一に減じてゐる。經濟語でいへば中だるみの狀態だ、だがしかしこれからはグツとふゑる。第一ボーナスが出る。俸給の支拂。年末決算資金の排出しとなるのである。

▼……▲

十日頃から銀行會社のボーナスが出る。三十彈の殖銀、京電をはじめ大小店のボーナス、さては本府、陸軍、鐵道、遞信局などの諸官廳へ、少くも三百萬圓はバラ撒かれる。兵隊さんが十日、軍人役人銀行會社は二十日から二十五日。商店が三十日合せて二百萬圓の俸給も出る。不景氣だとはいふが夫れの決濟資金も相當出よう。貸出人の窓口開拂が繰り出されるのも目捷のことである

▼……▲

歲末の準備は出來た、金庫の中には札束が唸つてゐる石造いかめしい銀行の躍り出すはこれからだ。壁一重外には寒いさむい木枯が吹きすさんでゐるこの頃の銀行風景と皮肉な對照である（寫眞は鮮銀の窓口）

けふ開城出張所へ
密造紅蔘の引渡し
仁川から送り返された
價格四萬圓のもの

稀有の大密移出を阻られた密造紅蔘千二十七斤は八日仁川から貨車一四九一號で京城驛へ送られ、同驛構內で九日午後十時半から一時間余にわたつて、田口龍山署長富岡司法主任、辻部長等が、碓井專賣局鰹蔘課長、岡野秘書主任、田中人蔘主任、本村、紙開城出張員等と立會の上、紅蔘一斤入袋を平均約三十ケづゝを一くゝりしてその周圍に油紙を詰め込み、巧に隱蔽してゐた貨物三十五個（全部で、千二十七斤、價格四萬余圓）を專賣局開城出張所へ引渡したが、その荷づくりの巧妙なのと紅蔘のよい出來ばえにはさすがの專賣局員、警察官、驛貨物係、運送店員などを驚かした。荷札に『丸甘入り京城金甚玉田』とあるがこれは主犯開城府池町七六余興雨（三）が同人の妻の名を使用したものである。密蔘の端緒は土城から麻浦に船で送り、更に麻浦から糀俵として府內貫鐵洞へ送つて荷づくりしたが、糀俵を精米所もろくくない貫鐵洞へわざわざ送つたことと、運送人夫が酒食を振り舞はれたことに龍山署鄭、崔兩刑事が不審をいだいたことからである

なほ右の密造人蔘は專賣局で沒收する外、百圓以上千圓以下の罰金に處するが、密移出に對する處罰は未定である

▷——密造人蔘の引渡し——◁

私立學校を燒拂ひ
支那人四名を燒殺す
共產黨又盛り返す

【間島特電】先頃の大檢擧により一時少康を保つたやに思はれた間島各地の共產黨被害は四五日前より、またまた彼等の勢力增大しきたり各村落における地主資產家に對し間斷なき兇暴の魔手をひろげつゝあるが、中にも八日午前一時頃、突如龍井碩子東興村に現はれた支那人廿數名の如きは同地の私立共新學校を燒拂ひ勢ひに乘じて支那人郵某方を襲撃放火し家族四名を燒き殺し、喊聲をあげて姿を消すなど附近村落の人心大恐慌をしてゐる

本町目ぬき二丁目の火事
渡邊魚屋から發火
半燒五戶に及ぶ

九日午前三時頃府內本町二丁目七二番地魚商渡邊新太郎方炊事場より發火し帽子商竹下密三郎、朝日印刷森龍三、鐵力商岩井勝造方を半燒本町バー安武朱吉方の天井を少し燒いたのみで同三時半鎭火した原因は渡邊方殘の炭火からともいはれ、同所は恰も竹下帽子店の裏に當つてゐるので誰賀なことは不明損害も取調べ中、何分にも本町に近く目拔きの場所とて一時は非常な混雜であつた

不穩な大學生

【新義州特電】平北定州郡郭山面端洞中央大學生承萬河（二四）は去月二十日同地で天道教信者を集め天道教の說教をなすとともに不穩の言辭を弄したことこの程定州署で探知し檢擧された

酒を騙り損ねる

八日午後五時頃府內本町二丁目四番地山本酒店に『明治町の松葉ですが酒二本持つて來て下さい』と電話をかけたものあり、山本方では早速店員をして持參せしめた所、本町二丁目の藪そば附近に待受けてゐた男が偽筋の言を詐して酒を受け取らんとしたので怪しんだ所、そのまゝ逃走した。明治町派出所員が搜査の結果、全北生れ府內永樂町二丁目五三番地和洋料理研究會內料理人金得鉉（二む）同慶北生れ李鴻洙（二む）兩名の仕業と判明した

麻雀（和漢附屬）大減價販賣仕候
黃金町二 麻雀莊

躍進を試みる學生スポーツ
各競技團を一括して
CIE加盟の提議

【東京九日發電】日本學生陸上競技聯合では八日午後一時より神田基督靑年會館において役員會を開き山本會長を始め關東、關西兩聯盟より委員出席、來る一月中旬京都に於て開催される日本學生陸上競技聯合代表委員總會に提案すべき諸事項及日本學生最高記錄を審議決定したが決定事項中注目すべきものとしては日本學生陸上競技聯合が發起となり他の學生スポーツ團體を糾合して日本を代表する學生の競技團體を組織しCIEC（國際學生體育聯盟）に加盟しようといふ件で來年一月中旬の總會で之が決定されれば同聯盟では直に全國學生スポーツ團體を勸誘して實現に努力し實現の曉には日本でも國際競技を開催し得ることゝなり我國學生スポーツ界として劃時代的大躍進となる筈である

三萬餘圓の會費を橫領
會長王氏留置さる

【仁川特電】穀物菜公保會の會費三萬余圓橫領の告訴を受理した仁川署では八日、會長王承相氏を引致し姜司法主任自ら取調べにあたつた結果九日午前一時身柄は留置され前副會長王行賓氏を召喚取調べ中で成行き注目されてゐる

先生の洋服を詐取

府內櫻下洞一五一ノ二番地申李浩（二四）は元中東學校に通學してゐたことを奇貨とし十一月十五日昭格洞六九番地同校職員金鍾洙方へ主人の留守宅に乘じ學校の小使であるが先生の洋服にインキをこぼしたからとてかはりの洋服を詐取した外府內の各學校教職員の宅を荒してゐた廉四日鍾路署員に逮捕された

臺灣の地震被害
死傷は九名

【台南六日發電】地震被害判明せるものは臺南州嘉山頭貯水池堤塘約卅間崩壞、曾文新營兩郡に於て即死四名、重傷五名倒壞家屋卅戶

謹謝
幽子の店は助かりました。早速御見舞に預り有り難う存じます。
東京おでん きぬ川

仁川北商業生の盟休

【仁川特電】京畿道立仁川北商業學校三年生の級長二名は代表となつて八日午後四時突如同校長に對し三教諭の更迭、朝鮮歷史の教授等八項の陳情を提出したが直に拒絕されたが、九日四二年生四十八名三年生四十一名は登校せず同盟休校に出たので、仁川署では重大視して調査に着手すると共に他に波及せぬ樣戒嚴してゐる。

全北ヤチエーカ運動
豫審終結す

昨年七月京畿道警察部によつて檢擧された林宗相ほか卅七名にかゝる全北地方ヤチエーカ運動治安維持法違反事件は南來京城地方法院臨第一豫審判事の下に豫審取調べ中のところ八日全く取調べを完了し豫審終結決定書は九日午後四時關係各被告に送達されることゝなつた

明十日より
歲末御贈答品賣出し
萬人向の……
丁子屋商品券
景品付賣出し…（一階入口にて）…

十日より…十五日まで
呉服部の歲末謝恩大賣出し

開設第二年目を迎らんとする弊店呉服部は平素の御好評と御引立を感謝いたし併せて掉尾の御得意樣奉仕のため歲末謝恩大賣出しを開催いたします

謝恩特賣品
村山大島紬 七圓より
（一反御買上毎に福引景品並におそへもの贈呈）
淸美御召 五圓より
（御買上一反毎に福引景品並におそへもの贈呈）
本場大島紬 九圓より
本場銘仙新柄 特價提供
大島銘仙 五圓より
色金波羽織地 八圓五十錢均一
金波小紋 九圓均一
錦紗小紋 七圓五十錢均一
綸羽々織 十三圓より
訪問衣 十三圓より
極上白ネル（一丈） 七十錢
東洋モス八掛（二枚） 八十錢

半額品賣場
羽二重片側帶、訪問衣、絵羽々織
名古屋帶 一、五〇より
レーヨン匹田 二、〇〇
殿方用長襦袢 五、〇〇
御婦人用長襦袢（モス錦紗綸羽） 一五、〇〇
羽二重友仙（一丈二尺） 三、〇〇より
レイヨン羽織裏用 、五〇より
半巾帶（羽織下用） 、五〇より
袴地（紺） 八、五〇より
裏絹（紅、白） 一、五〇より
正絹錦紗八掛 二、二〇より
モス友禪小巾 、九錢より

十日より五日間
毛皮防寒具陳列會 ……（二階洋服部）……
御婦人用の部
ショール……狐類・狸・木鼠・モールスキン・シールスキン・ラビツスキン
オーバ地……キジ山猫・ラビツスキン
殿方用の部
カワウソ・アストラカン
シールスキン
敷物の部
虎・豹・白熊・黑熊・羚羊・豺・羊皮
防寒具の部
胴着・羽織下・防寒靴・オーバ裏地

歲末景品福引開始
明十日より歲末景品の福引を、三階ホールに於いて開始いたします

十日より連續
全店夜間營業
午後九時半迄

丁子屋

血腥ぐさい「鬪牛」の一場面

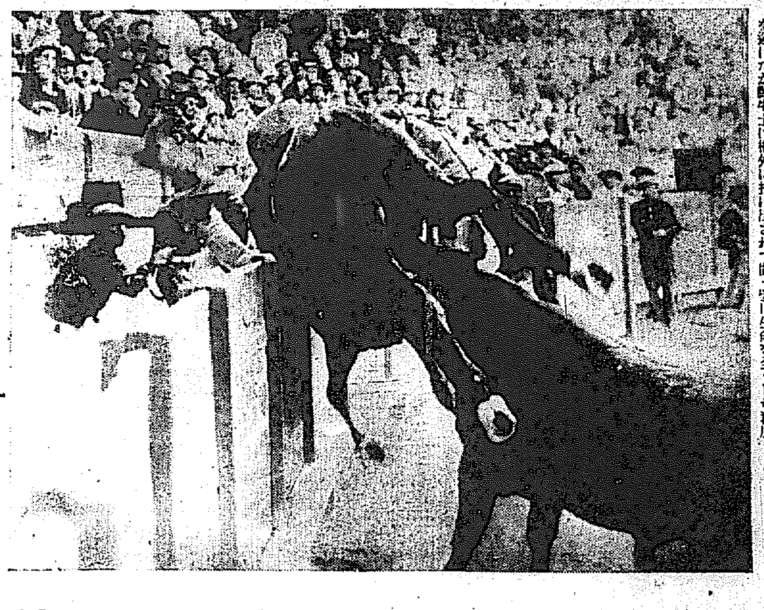

スペインの名物「鬪牛」は奥羽性のラテン民族の嗜好に最も適當した競技として世界的に知られてゐるが、その野蠻な競技の性質上年々幾多の闘牛士の犠牲者を出す荒つぽいスポーツとしてもまた有名である。寫眞はスペイン領カナリイ群島テネリフア島クルツで行はれた闘牛の際撮影した最も戰慄すべき光景で、荒れ狂ふ猛牛の角にかゝつて乘馬は無殘な最期を遂げたが闘牛士は柵外に投げ出されて間一髪に生命を全うした刹那

玩具のない國は民族が振はぬ

日本でも模倣ばかりせず 新しい玩具を生め

民族の消長と玩具といふものとは非常に深い關係を持つてゐるものである事を染々と考へさせられるのであります、世界何れの國何れの

民族を 見ても、そこには必ず彼等特有の玩具を持つてゐます、しかも民族の成長が盛んな國ほどより澤山のそしてよりよい玩具を生み出してゐます、振はない民族ほど玩具をもつてゐません、殊に玩具を持たぬ民族は等しく滅亡してゐるのは恐るべき事實であります、といつて玩具を持たないが故に亡びるとは考へ得られませんが亡びゆく民族は、先づ

玩具を 産み出す力さへ失ふものと見られてゐます、これはこれまでの幾多の實例がよく證してゐると考へられます、處が民族の消長と之程奇縁をもつ玩具も『たかがおもちや』とか『人をおもちやにする』等と侮蔑的な使用語に禍ひされて、全くかへりみられず、かなり早くから擡頭しだした童謡、童話、兒童劇、兒童舞踊より更に一足先に進出すべき筈であつた童玩運動が

不思議 と取り殘されて今なほ昏々と眠つてゐる狀態であります。しかも、これらの童心藝術の古典に比べて、玩具の推讃ともいふべき、徳川期を中心として日本全國的に勃興した日本の郷土玩具といふものは斷然世界的に折紙をつけ得る民族的傑作でありながら、明治以後、泰西文化の影響を受け製造工業の機式の輸入と共に全く其郷土

血統を 絶つてしまつたといつてもよい位で、若し今日さうした郷土的匂ひ高い玩具を求めやうとするならば、ほんの微々たる存在でそれを蒐集するさへ相當努力を拂はねばならない狀態であります、これを遺憾としたある人々はその再興を願つてゐるといふ事實もあります、然しすべてのものにはその時代々々に副うた新しい創生がある事を認めせられます、この意味で過去における日本民族が持つた郷土玩具が

今日迄 へかけても、明日又は來るべき時代にやはり吾大和民族の誇り得る所の、過去に代る新しい玩具が産み出されてゆくならば悔ひを感じる事もない筈と考へられます、最近この意味における童玩運動に手をそめてゐる人々を各方面に見受けられ、又さうした運動も漸く認められつゝある樣ですが、私にいはせれば誠に喜ぶべき事であるといへるが

心細く 感じられるのは此種の運動が擡頭したと思ふと忽ちに習是的に影を潜めてしまふことです、他のものにもよくうかゞはれる誕生期の悩みがこの玩具にもあるわけです、これは勿論人々の因習とか傳統的な考へが、邪魔をなしてゐるといふ事も順調の進歩を見せない原因でありませうが、又經濟的關係、即ち資力の乏しいといふ事も大いに原因してゐると思はれます、から

考へて くるともしこゝに一つの新しい作品が生れた場合又團體的に新しい運動として現れた場合、人々は相當理解を持つてその成長に力を與へてやらなければならないと思ひます、尤もかうした新しいものはある意味での試錬時代であるが、この中から本當にいゝものが見出された場合、それは永遠性を持つて玩具界に進出してゆくべきものと信じられます。

煤煙防止は府民の義務

火力が強く持ちもよい 朝鮮産白煙炭を使へ

寒さの嚴しくなるに從つて故意に燃料選定を誤るが故に誇りとする大京城の保健衛生がやゝともすると煤煙のために健康上は勿論風致を害する恐れがある、内地都市においては何れも黒煙燃料の使用を禁ぜられて居る事を思ふ時成程と首肯できる、然るに煤煙防止が絶對必要として頻りに叫ばるゝにもかゝわらず目拔きの場所に尻を構へる銀行、會社、商店等でさへ此點に注意を怠つてゐるかに見ゆる。大きな煙突からは晝夜間斷なく濛々たる黒煙が吐き出され近隣の迷惑は勿論假令にも煤煙は厭なものである。これを避ける事は最も容易で決して難事業ではないのである。朝鮮はこの點に於て大いに惠まれてゐる。總督府でも保證さるゝ白煙炭にして火力強く火持ち永く、灰分、硫黄分なく、木炭無用となり現に最大蒸氣罐を必要とする京城府電支局、陸軍倉庫、鐵道局京城保線局にては咸鏡北道産出の無煙炭又は白煙炭を燃料とし作業上何等の缺陷なく却つて内地炭、支那炭よりも優越なる成績を舉げてゐるとの事であるから使用場所の如何を不問十分間に合ふものである黒煙燃料たる外來炭の驅逐は一方朝鮮産業開發のためにも最も有意義であり府民は協力一致鮮産炭の使用を忘れてはならぬ

遠視眼の子は物事に飽つぽい

眼に過度の疲勞を與へる

ドクトル 小川守三氏談

近視眼については近頃一般に注意するやうになりましたが、遠視眼についてはあまり人は注意しません、遠視眼は眼球の奥行が普通より短く、そのため眼がくぼんで見えます、遠視眼は

◇…**輕度** のものは事物を見てもあまり疑らないので、本人すら自覺しないことが多いのですしかしそれが中等度すなはち四十度を越すと、遠方を見るときやゝくもつてみえる程度なので、知らず知らずにすごしてゐる人が多いのですが、遠視は近視眼より眼の疲勞を感ずるもので、よく兒童が學校で他にはつきりした原因もないのに頭痛がしたり、本を長く見てゐてふと遠方を見るとぼうと見えたりすることがありますが、それは遠視によることが多いのですそして遠視の

◇…**子供** は物事に飽つぽくなつて一つのことに集中力がなくなります、何事をやらしてもすぐ飽きてしまつて少しも落ちつきがないため家人は『此子は低能兒ではないか』と疑ふやうなことがある位で、それは遠視のためでこれを放棄しておくと事物を見る度に調節作用と兩眼の輻輳作用に余計の調節力を促ふために眼に疲勞を與へ、そのために内斜視になることがありますから、少し

◇…**變だ** と思つたら然るべき醫師の診察をうけて矯正しなければなりません、遠視の特徴として老眼と同じ性質を持つ先天的のもので、近視眼のやうに次第に増加するやうなことがありません。たゞ五十歳をこすとやゝ度がつよくなりますが、停止性のものですから一度眼鏡を選べば十年十五年は使用できますから、早く發見して眼鏡を用ひ、眼の疲勞をかるくすることが大切です、たゞ注意しなければならないのは、眼鏡は單に

◇…**度が** ぴつたり合へばよいといふものでなく、眼鏡の中央を透視する大きさのものであると共に眼との角度もぴつたり合つたものでなければならないので眼鏡を選ぶ際には最も注意すべきで度が合つてゐるから位で無頓着にかけるとかへつて眼を疲勞させてしまひます

石鹸

わるい品物にはうどん粉混入 品の良否鑑別法

石鹸の良否の見分け方の標準はおよそ左の諸項であります。

(一) 過剰アルカリ

アルカリといふものは、苛性ソーダ炭酸ソーダのやうなやはらかい味をもつて、よく油類と化合しやすい物質のことをいふのであります。元來石鹸の效能は、このアルカリが極ゆるやかに働いてよごれを落とすものであつて、若これが一度強く作用してよいものでありますと何も石鹸を用ひる必要はないのであります。苛性ソーダや炭酸ソーダをそのまゝ用ひた方がかへつてその力は強くて經濟的であります。しかしこれ等の物質は、その作用があまり強すぎて手や顔を荒したり、あるひは布類を傷めたりするので、これを石鹸にして使用するわけであります。それで製造法が悪くて石鹸の中にアルカリが過剰に殘つてゐるやうではよくないのであります。その過剰アルカリの多寡を見分けるには、石鹸の端をナイフで切つて舌の先でなめて見るのであります。その際非常に辛く舌をさすものはアルカリの過剰な證據であります少し科學的に見るには試驗管で石鹸の小片を純アルコールに溶してその中にフエノールフタレイン(酒精の百倍液)を一二滴入れて見て非常に赤く變色するものは過剰アルカリが多いのであります。

(二) 遊離脂肪分 を見分けるには、石鹸を表面の滑かな西洋紙によく密着するやうに包んで一週間位おくのであります。油分が過剰の石鹸は、半透明の油じみた所が紙に出來ます。石鹸に過剰の油分のあるものは、よく汚れが落ちないばかりでなく、かへつて洗濯物に粘着することがあります。

(三) 不純物の有無 を見るには、石鹸の極小片を試驗管に入れて、無水アルコールで溶して見るのであります。純粹の石鹸は、完全に溶けますが、澱粉や粘土その他のまぜ物は、溶けませんから濁りが出來ます。

(四) 澱粉の見分方 は安い石鹸には、時によるとうどん粉をまぜたのがありますので少量の石鹸をお湯にとかしてその中にヨヂウムチンキを二三滴入れてみます。若し青藍色を呈すると澱粉のまぜてある證據であります

(五) 水分の多少 を見るには、石鹸をつまんでやはらかいものはまだかわきが足りないもの、即ち水分が多いものであります。

(六) 以上の外 石鹸を使用してゐる間はいちじるしく軟化したり、あるひは汚點や悪臭を生じたりするものは不良の石鹸であります。また石鹸を使用してだんだん薄くなります、細くくだけたりするものはたとひその品質は純粹であつても製法が上手でないのであります。最後まで崩れずに薄く一つでめかねばなりません。

乳兒の御馳走 馬鈴薯クリーム

ジャガ芋を茹で裏漉ししたものを大匙に一杯、白砂糖小匙二杯メリケン粉小匙一杯、バタ小匙に一杯、牛乳五勺をとゝのへ、先づフライパンに右分量のバタを入れて溶かし、じりじりと煮立つた中にメリケン粉を入れてよく練りまぜ、その中に牛乳を少しづつ入れながらのばし、次に砂糖を入れてからその裏漉しにしたジャガ芋を入れてよく練り混ぜてクリーム狀にしたものであります、ホーレン草クリーム又は人參クリームは右のジャガイモクリームに何れも茹で裏漉ししたもの小匙一杯を更に入れたものであります

青い顔の人の美容秘法

青いお顔のお方のお化粧法は、先づ普通のやうによく下地を整へましたら肉色の粉白粉を一面につけて次に目の廻りから頬にかけて頬紅を濃目にぼかします。その上によくクリームをくまなく引いて更に白くしようと思ふ部分だけにもう一度普通の粉白粉を塗りますと奇麗になります

麻雀界

▲中央麻雀倶樂部 九日午後六時半から三回戰、會費五十錢▲雀非倶樂部 大平通二丁目の同クラブは十日午後六時半から開始三回戰、會費五十錢

將棋新手合 (二)

於東京市日本橋區蠣殻町二ノ五 淸水木將棋所

飛角香交 △六段 山北孫三郎 (東京)
飛落香 ▲初段 久松英之助 (東京)

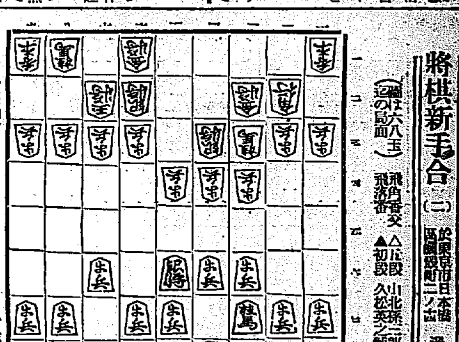

▲久松氏 ナシ

△五三銀 ▲七八玉 △六四銀 ▲六八金スグ △六二金 ▲二六歩
△五三金 ▲二五歩 △九四歩 ▲九六歩 △一四歩 ▲一六歩
△三一角 ▲四六歩 △五五歩 ▲同 銀 △同 銀 ▲同 角
△四五桂 ▲同 桂 (以下次號)

溝呂木七段講評 (上手) 五三銀は少々早い、此處は九四歩、九六歩、一二香と上つて模樣を親ふ處である。(下手) 敵の陣營が整備してゐるので、二六歩と突いて敵の動靜を親ふのは至當である。(上手) 三角引きは、五手繰り戰法の意味であるが、何今の如く定跡の洗練されてゐる時代には面白くない、此處は七四歩と突いて指す處である。(下手) 四五歩と挑戰するのは、當然の時機である、この飛落戰は仕掛の時機が一番肝腎である。

映畫と演藝

京城映畫界 (二)

一九三〇年を顧みて

京城映畫研究會 前田諒三郎

▼『クリスチナ』(朝、中) ボワード監督はあまりに甘い、女性的センチメンタリズムもこれだけ徹底すれば批評の餘地なし

▼『紐育の波止場』(朝、京) 昨年度キネマ旬報投票第一、ジヨセフ・フオン・スタンバーグ『救ひを求むる人々』の獲れではないが、現實主張に徹底せんと根ざしてゐるスタンバーグの思想は、下級船員と淫賣婦のシチユーエーションに求めたこのシチユーエーションを除けば、何が殘る、僕には斷然判らない『紐育の波止場』であるとに角、項目の一つとして推薦しておから
ハロルド・ロツソンの渋がどす暗く浮いてゐる港町の水の撮影は一生忘れられない

▼『人生の乞食』(朝、京) 乾草の中の雑魚寝にウイリアム・ウエルマンの面目躍如たる場面がある
ルンペン研究家には甚だ喰ひ足りないが、流浪する奴等、列車の食事を追ふアーレン・ブルツクスを稱へて貰ひたい後半はつまらない、ウエルマンも半分馬鹿だ

▼『ロイドの危險大歡迎』(朝、京) 喜樂館は盛況、朝鮮劇場は無聲トーキーで觀た内地人は波瀾不完全に愛想を盡かし、無聲で見た朝鮮人はアクビをした
パーバラ・ケントの可憐さをとる以外何等の感興なし

▼『パンドラの箱』(國、中) ウエデンキントの『ル、』ブルツクスの『ル、』前者の邪謡さへ許されてない、それをパブストは改作を施し後者のブルツクスに『ル、』を演ぜしめた
獨逸特有の官能描寫に從へ上つた僕である
女性心理描寫に、それも古い型でなし前衛的にパブストの腕は優い獨逸映畫界にG・W・パブストを第一人者とかくのに躊躇しない名作である
ルイズ・ブルツクス

▼『ノアの箱舟』(優、中) 宗教聖教と戀愛、詰らん

▼『空の王者』(優、中) 『サブマリン』より迫眞性なき事は、如何に飛行機が飛ばうと僕等は馴れない

▼『活動役者』(優) キング・ヴイダーの手にかかつた物、ホリーウツトを諷刺した喜劇であるが、かゝる傑作が優美館のみで他に上映されないとは情けない

▼『殿樣王』(朝) 本年中でこれ程手古摺つた映畫はない、字幕はフランス語、一寸も判らないがモンテクリストの原作を恐ねて居る人は面白かつた筈、フランス映畫といへアメリカ映畫的コンチニユチイを施してあるとは好意が持てない

▼『ヴオルガ』(朝、東亞) ステンカ・ラーヂンを人間的に描いてくれた事はとても嬉しい『ヴオルガ』『ヴオルガ』クラシツクなムード

心驕れる女 (帝キネ作)

震災義捐の演藝會 十日から浪花館で

罹災同胞の困窮を救ふ資に供さんと京城府静岡縣人會島災地有志會主催、京城府、朝鮮新聞社および本社後援の静岡縣東部震災地慈善演藝大會は既報の通り十日から三日間毎日午後六時から明治町浪花館で催すことになつたが、入場料五十錢プログラムは左の通り
▲御祝儀物の入船、大入▲輕口笑坊、樂坊、▲新舞踊紅屋の娘芳子、正子▲琵琶、地獄加慶江藤旭喬▲白虎隊栄田櫻敎、茶臼山佐川旭葉▲落語、稿業天坊▲西洋奇術コミツク、チヤツプリン▲茶番、樂屋總出▲尺八長唄追分、小澤虎雄▲長唄小唄追分、奥田君子▲東京落語、手踊『妙法蓮勧八』前後篇 喜樂館(三日間)▲元祿遊新、柳亭燕路▲二人ダンス、芳子、正子、花春男▲大切茶番、樂屋總出(毎日藝題替へ)

寛壽郎、長三郎 顔合せ

東亞が初春を飾る作品として後藤岱山監督が製作中の『忠次笑へば』には寛壽郎と長三郎の初顔合せがあるカメラは吉田清三郎、藤井春美、主要キャスト左の通り
國定忠次(嵐寛壽郎)日光圓藏(嶺山桂之助)清水の岩槻(今成平九郎)板割の淺太郎(實川長三郎)三木の文藏(阪東太郎)新田の現助(藤井三郎)高原の定吉(市川謙三郎)川田屋惣次(尾上紋朗)女房おまん(原駒子)娘お春(歌川絹枝)山形屋時藏(東正二郎)百姓喜兵衛(市川花紅)

JODK 十日(水曜日)

午前一〇時三〇分 氣象概況、各地天氣概況
同一〇時四五分 料理獻立『あんかけ豆腐』日用品値段
正午 時報、ニュース
午後零時二〇分 ラヂオ學校 十二月の理科(二) 京城中學校 加藤 晴秀
同二時一五分 婦人講座(第四講) 婦人の人生觀(二) 金 森浩
同三時四五分 ニュース、官廳公示事項
同五時四〇分 ラヂオ體操、職業紹介事項、今晩プログラム發表
同六時〇分 お話(東京) 二十五年前の日本、テキスト一四ページ
同六時三〇分 内鮮經濟講座 文學博士 村川 堅固 金井 ?
同七時〇分 ニュース、官廳公示事項、翌日のプログラム發表
同七時二五分 文藝講座 第二講 孤高の詩人トーマス・マン 共二 城大助教授 田中 梅吉
同八時〇分 尺八(東京) 一、うすら日 二、霜夜 中尾都山作曲
第一尺八 片山雄山 第二尺八 小西協山 琴 村山容山 尺八一部 片山雄山 尺八二部 村山容山 尺八 小西松山
同八時三〇分 俗曲(東京)
同八時五〇分 ラヂオドラマ(東京) 吉井勇作『渡り鳥』 所 東海道のある田舍町宿屋の二階 配役
義太夫語 清玉 河合 武夫
下座の女おつね 秋本 梅子
傀儡の弟子小傀儡 河合 明石
落語家 傀儡 小堀 誠
同 扇藏 松本要次郎
劍舞師 旭五郎 高梨 俊雄
盲目の新内語加賀丸 大東鬼城
宿屋の女中 瀧波 静江
演出 指揮 吉井 勇
同九時三〇分 氣象概況、各地天氣概況、時報
同九時四五分 放送歌劇 夢を賣る人、夢を買ふ人全一幕 配役
演出 朝鮮研劇會歌劇部
夢賣り哲學者 李 銀哲
廣告人 全 景希
老人 羅 昌心
娘 池 崔順
青年甲 池 李順
同 乙 池 京順
村の老人 李 允玉
幼稚園使用人 金 溪隱
雜誌記者 金 ?
娘の友達 朴 貞玉
同 陳 貞心
伴奏 研劇會音樂部

9日 公設市場小賣値段

▲特等白米十五キロ二、一七〇▲一等白米同二、〇二〇▲糀一枚、一二〇▲野菜調理器一ケ、一四〇▲味噌こし笊大同、二三〇▲同中同、一三〇▲同小同、〇八〇▲鯉カキ引出し付同、四八〇▲瀬戸皿四、五同、〇八〇▲同四寸同、〇五〇▲同三、五同、三〇

應接間用家具陳列會
十日より十八日まで・ホールにて開催
日本籐製品會社が四季を通じて好適な應接間用家具として考案せる瀟洒、高尚、堅牢な卓子、椅子、セット等を始め附屬品各種を提供
クリスマス玩具賣出し 廿五日まで ギャラリーにて
氣の利いたクリスマス玩具とプレゼント各種を陳列
三越好み羽子板陳列會 目下ギヤラリーにて開催中
三越 京城

謝近火御見舞 米穀商 友田大吉 京城本町二丁目六四 電話本局一〇八五番
謝近火御見舞 菓子商 風月堂 中川吉五郎 京城本町二丁目二八 電話本局二六八五番
謝近火御見舞 本町二丁目六三番地 壽溫泉 物部幸雄
謝近火御見舞 本町二丁目七七 カフエー やなぎ 電本三七八一番
謝類燒御見舞 京城本町二丁目 旭精版所 電話本局二五七二番
謝類燒御見舞 京城府本町二丁目七十三番地 諸官衙御用 銅鐵鍍金打物板金細工一式請負 岩井康平 電話本局二九四四番
謝近火御見舞 京城府本町二丁目六十七番地 朝鮮蔘業所 代表者 張俊喆 電話本局七二一三番 振替京城六一七九番
謝近火御見舞 京城本町二丁目 釘本洋樂器店 電話本局一二八三番
謝近火御見舞 文房具商 増田利作商店 京城府本町二丁目 電話本局四二二〇番
謝近火御見舞 漆器と百貨 岩本京城支店 京城府本町二丁目 電話本局千五百七十四番 振替京城一二五九番
謝近火御見舞 帽子商 竹下蜜三郎 京城府本町二丁目 電話本局二二六七番
謝近火御見舞 巴帽子店 京城府本町二丁目七四 電話本局一一七四番 振替京城一二三五番
謝近火御見舞 栗奴堂 京城本町二・電本二六五二

謝近火御見舞 高橋久夫 京城本町二丁目
謝近火御見舞 永井呉服店 京城本町二・電本一五一四
謝近火御見舞 大星洋服店 京城本町二・電本二三六一
謝近火御見舞 近江帆布會社製品特約販賣店 森政吉商店 京城本町二丁目六八 電話本局長八三〇番
謝近火御見舞 各種時計 眼鏡 貴金屬 川合時計店 京城府本町二丁目廿三番地 電話本局二九一八番
謝近火御見舞 東洋屋 京城府本町二丁目 電話本局三三一番
謝近火御見舞 野口林治郎 京城府明治町九番地
謝近火御見舞 石川物産商會 京城府本町二丁目 電話本局一八八四番
謝近火御見舞 文光堂支店 森田桂太郎 京城府本町二丁目九
謝近火御見舞 ツルヤ食器店 京城本町二・電本三六一
謝近火御見舞 大工道具、理髪道具、打刃物類、金物一式 阿津坂義太郎商店 營業所京本二丁目七二
謝近火御見舞 清雅堂 京城本町二丁目九十五番地 電話本局一五三八番
謝近火御見舞 日田春雄 京城府本町二丁目六十六番地
謝近火御見舞 永榮洋品店 京城府本町二丁目 電話本局三三一七番
謝近火御見舞 喜よし 京城府旭町三番地 電話長本局五七七番
謝近火御見舞 滿田齒科醫院 京城本町二丁目六十一番地 電話本局三三六六番
謝近火御見舞 鈴木茂 京城本町二丁目 京城醫院
謝近火御見舞 新花月 京城府本町二丁目 電話本局二三六番

謝近火御見舞 日田嘉市 京城本町二丁目六七(蓬萊町通) 電話本局參十九番
謝近火御見舞 日之出商行本店 京城府本町二丁目二三 電話本局一二七六番 振替京城四〇二番
謝近火御見舞 藪そば 京城府本町二丁目八十二番地 電話本局九一二番
謝近火御見舞 遊獵倶樂部 京城府本町二丁目
謝類燒御見舞 今曉類燒の節は早速御見舞被下御芳情厚く御禮申上候混雜中御芳名伺洩れも可有之不取敢以紙上御禮申上候 京城府本町二丁目 ホンマチ・バー 安武米吉 電話本局三三五〇番
謝近火御見舞 京城府本町二丁目 鷹取疊店 鷹取虎次郎 同 旭町八番地 柳架商會 鷹取一 同 本町二丁目 鷹取眼鏡店 鷹取正夫
謝近火御見舞 京城府本町二丁目 賣化堂 古城龜之助 電話本局一〇二番
謝近火御見舞 京城府本町二丁目 浦尾旅館 電話本局長一〇三番・長一一七番
謝近火御見舞 京城本町二丁目二十番地 株式會社 前田商店 電話長本局一三七番・電話本局七六四番
謝近火御見舞 京城府本町二丁目二六 合資會社 朝鮮館 電話本局八三番・本局一四八〇番
謝近火御見舞 京城府本町貳丁目 合資會社 日章堂時計店 電話本局八七六番
謝近火御見舞 京城府旭町四 安田生命保險株式會社 京城支店 電話本局一九四四番
謝近火御見舞 京城府本町二丁目 花月 電話本局五三三〇・七番

倉庫を建設して 過剰米を買入れ(上)
藤井氏の米穀法改善案

我國の米穀はその生產者たる農民および消費者たる一般國民の何れよりするも全國民に重大なる關係あるが故にその需給調節の爲め、二三億の資金を使用することは國家として極めて必要の事であつて如何に財政困難の場合といへども一日も早く完全なる國立倉庫を內地および朝鮮臺灣に建設し、本年の如く豐作の結果明年度の供給超過多大にして米價の慘落を來した場合、完全に供給超過額を籾にて買入、貯藏してこれを今後の凶作に備へねばならぬことは議論の余地なきものと言ふべきである、しかし目下の如く政府の財政極度に窮乏を來たせる現狀では或は容易に實現を見ること困難ならんと思はるゝのでこの場合農民の自力により同一の目的を達し得べき方法を略記しやう

一、政府は內地において有せる米穀倉庫の外更に約一千四百萬圓を以て籾をバラ貯として貯藏し得べき鐵骨コンクリート造二重壁高さ百尺の倉庫一萬四千坪を全國各主要米產地に其生產額の割合に應じて、建築すると共に朝鮮においては釜山、大邱、群山、仁川、鎭南浦、元山の六ヶ所に同一の倉庫六千坪を各地生產額の割合に應じて建築する事（此工費六百萬圓）臺灣においては同一構造の倉庫三千坪を建築する事（この工費三百萬圓）

二、政府は每年十月中において、第二回收穫豫想額を知ると同時に翌年度米穀需給豫想額を決定し內地、朝鮮、臺灣を通し翌年度において米穀の供給超過明確となる時は其供給超過額（十月末における殘存高より理想持越額を除きたる額）を內地、朝鮮、臺灣の各生產額に比例し米作地面積に準じ各地主より政府に籾にて納入せしむること。若し反對に供給不足せるときは其供給不足額より外國米輸入額を引去りたる殘額を內地、朝鮮、臺灣の比例に準じ賣却することを法律に制定すること、即ち本年の場合における實行方法左の如し

內地　第二回豫想　六千五百三十萬五千石
朝鮮　同　一千九百二十三萬石
臺灣　明年度豫想收穫七百萬石
十月末殘存米　五百七十一萬七千石
明年十月末殘存米　九百五十三萬一千石
明年度供給超過額　四百五十二萬一千石

以上の基礎によつて內地、朝鮮、臺灣に割當つべき籾の納入額を算出せば左の如し（玄米一石を籾二石とす）

內地額　六百四十三萬二千石（七一%）
朝鮮額　百九十萬三千石（二一%）
臺灣額　七十二萬五千石（八%）

即ち內地の作附反別三百二十萬町歩とし、反當約二斗、朝鮮の作附反別百六十萬町歩とし、反當一斗一升九合、臺灣の作附反別三十萬町歩とし、反當二斗四升強となる臺灣の反當負擔多きは年二回收穫ある爲で朝鮮の反當負擔少きは收穫量が少ないためである

合併決議はしても 市場移轉は握潰か
取引所令の發布を見る迄は 一切決めぬ當局の肚

京仁兩取引所の合併問題は荒井仁取社長が年內に合併總會を開くと決意するに至つたのみならず仲買側でも桑野組合長新田副組合長三井書記長が八日本府を訪問して取引所機能に立脚して陳情を試みるなど合併に對する機運は一歩々々熟しかけてゐる、しかして、合併問題に對する本府當局は取引所令發布前においてはよし、會社側で合併の決議をしたとて、どうとも出來ないとの意向をもつてゐる即ち右につき松村殖產局長は語る

仁取仲買人代表者の陳情中には合併問題にまで觸れてゐた、これに對して本府としては取引所令が出ない以上は方針が立てられないので、同令の制定を見てからの問題であるといつておいた、會社側が商法に基き總會を開いて合併を決議するとしても當局としては何等これを阻止すべき權限はない、しかし市場の移轉といふことは認可事項に屬することであつて、若し會社側が合併を決議した上に市場移轉を申請する場合、當局としては許可するとも許可せぬとも決定致しかねる、何となれば當局の方針決定と取引所令の制定實施とは不可分の關係にあるからである。取引所令は目下法制局で審議中で、いつ發布するやうになるか本府は何をしてゐるかとの非難もあらうし又利害關係者としては一日も早く出して貰ひたいには相違ないが取引所問題に對する將來の大方針が決定するといふことはなかなかの大問題で外部でかれこれ云ふやうに左程に簡單に決定すべき性質のものでない

以上の口吻から見るとたとへ會社側で總會を召集し兩取合併を決議しても、それによつて異なる兩會社の合併だけであつて、仁取市場を京城に移轉することの認可申請は取引所令が出るまで、當局が握りつぶす肚をきめてゐることは明かである。しかしこの反面取引所令の產みの惱みが幾分緩和されて新令實施の機運を促進するやうになるであらうことも想像に難くない問題である

鮮銀が北滿で 對露融資を再開
ダリバンクに融通

【ハルビン發】朝鮮銀行ハルビン支店では、浦鹽の鮮銀事件以來、ハルビンのダリバンクと取引を停止し、ダリバンクに對する融資を打ち切つてゐたが、最近ソウエートロシア製品が多數ダリバンクの手を通じてハルビン市場に現はれ露國品より約三割方の安値で一齊にダンピングを開始し、これと同時にダリバンクは鮮銀に對し融資を希望して來たので鮮銀ではソヴエート商品を擔保としてダリバンクの希望通り大々的の貸付を斷行することになつた、ソヴエート製品の第一回輸入品は當地方のみで約四百萬元に達しさらに露支國境（黑河とブゴエシチエンスク）の局部的通商が開始されるに至つたので、各方面から盛んに輸入されてゐる、鮮銀では浦鹽鮮銀問題の解決はともかくとして、この好機を逸さず、對露金融を再開するに至つたものである

地主連の間に 米思惑熱が起る
有利な金融の途がついた結果

記錄的大豐作に鑑み、本府では窮迫の米價對策を講ずることになつた結果、從來迄、殆んど商人によつて獨占されてゐたかの如き觀を呈してゐた米穀思惑を、最近地主間にも試みんとする傾向が現れて來た、即ち本府の米價對策として籾倉庫、農業の兩倉庫の利用による籾米の貯藏を手初めとし、野積み保管も勵行することになり、しかもこれ等籾米の貯藏に對しては頗る有利な金融の途が講ぜられてゐる結果、地主の一部にはすでに收納小作米の保管を開始すると共に他方米價安に苦しむ小作人に對して融資をなしその擔保として手持米を提供せしめるのみか、更に一歩進んで自己の計算において小作人の手持米を買取らんとするものも現れて來た模樣である、しかしてこれ等の方法によつて蒐集した籾米を地主は米價對策に基づく諸施設を利用して貯藏し、今後の米價變動を目標に思惑を試みる事になつたらしい、これは最近正米の各地への出廻りが例年に比し著しき激減を示してゐることに徴しても明かであるが、かゝる現象は從來あまりその例を見ないところで本年特異の現象として注目されてゐる。

延べ以外に 直取引開始
京城穀物組合で

京城穀物商組合長松原久太郎氏は伊藤書記長同行九日京畿道當局を訪問、組合の事業として現在の市場の一部に延取引以外に直取引をも開始することについて諒解を求めた。京城の實米取引は數年前より內地人側の穀物組合に對抗して朝鮮人側に穀物協會があつたほか籾米組合もあり、三つの團體が對立してゐて取引は頗る圓滑を缺いてゐた。のみならず仲介人の周旋料の如きも相場が十六圓前後に落ち込んだ今日でも石十錢といふ高率なものなので、これ等を組合が斡旋して取引の敏活と圓滑を圖らうといふのである。この問題については本年初めから鄭應氏がひそかに奔走してゐたが最近に至つて朝鮮人米穀商側でも贊意を表して來たので近く開始の運びになつたものである。

浦鹽から臺灣へ 北滿大豆粕が進出
本年特異の現象

北滿特產物は、最近輸出期節に入つたが浦鹽港における大豆、豆粕の輸出狀況は大要左の如くである

大豆輸出 は內地行きは殆んど見られないが、歐洲行きは、ノールエー、ドイツ、英國、デンマークの諸外國船により積取られてゐるが、まだ盛況を呈する迄には至らない、しかして主要なる需要國は英國、ドイツにおける買氣は頗る旺盛なものがある、これは、同國が最近豆油の輸入關稅を引下げた結果、豆油に代るべき北滿大豆の需要が必然的に增加することになつたためである、次に、例年として內地方面に移出された

大豆粕 は手も足も出ない不況に崇られて、引合も最近著しき減退を示すに至つたが、今年は特異の現象として浦鹽港から臺灣へしかも大量に輸出されるやうになつて來た、元來臺灣仕向けの大豆粕は悉く大連から積出されたものであつたが、近來の經濟的恐慌が大豆粕の需要を極度に萎縮せしめた結果、大連油房の大部分が操業を休止するに至つたこと、並に通貨の關係上ハルビンの生產原價が、大連の生產原價に比し割安である事の事例で、鑑び北滿產の大豆粕を買付けることが、採算上有利である關係上浦鹽から輸出されることになつた譯である、かくて去る二十五日積出し國際運輸の取扱にかゝる十二萬ピクルを手初めとし東和汽船の十二月末積み（へ約定成立）十二萬五千ピクル、合計二十四萬五千ピクルに引つゞき今後も相當多量の積取約定が成立する見込みである

米倉の 群山木浦支店
十五日頃開店

朝鮮米穀倉庫會社の群山、木浦の支店は同方面が全鮮中最も出廻りが遲れてゐるので、會社側も開店を急いでゐなかつたが、昨今漸く出廻り激增の見込で、立川專務は一兩日中に同地へ出張、借庫の交渉を纏め次第開店の運びとなつてゐるので、業務開始は十五日頃になるらしい、なほ借庫坪數は豫定より遙に增加し兩支店合せて三千坪乃至四千坪に達する模樣である

金組低資 割當決定
八日の委員會で

殖產銀行に受入るべき預金部低利資金五百萬圓は來る十五日入手の豫定で同行では八日中央金融會を開き金融組合聯合會を通じて全鮮金融組合に融通すべき金額及各產業組合割當額につき協議の結果左の如く決定した

一、金融組合事業資金　九十九萬二千五百圓
二、產業組合事業資金　七十一萬二千五百圓
一、漁業組合事業資金　四萬六千二百五十圓

右各道割當金（單位圓）

道別	金融組合	產業組合	漁業組合
京畿	五〇,〇〇〇	—	—
忠北	五〇,〇〇〇	—	—
忠南	一〇〇,〇〇〇	—	[illegible]
全北	[illegible]	[illegible]	—
全南	[illegible]	[illegible]	—
慶北	[illegible]	[illegible]	—
慶南	[illegible]	[illegible]	—
黃海	五〇,〇〇〇	[illegible]	—
平南	五〇,〇〇〇	[illegible]	—
平北	一〇〇,〇〇〇	[illegible]	—
江原	五〇,〇〇〇	—	—
咸南	五〇,〇〇〇	一〇,〇〇〇	[illegible]
咸北	[illegible]	—	[illegible]
計	九九二,五〇〇	七一二,五〇〇	四六,二五〇

香港財界恐慌

【香港電報】爲替暴落のため人心動搖しつゝある折柄アメリカ・ナショナル・チー銀行破綻取員殺到の流言傳へられたゝめ五日突如當地及廣東同行支店に取付が起り今日までに約四百萬弗の預金拂出を見たが、八日朝に至り爲替は更に五十錢下押し混亂を來し銀行は爲替安定と金融維持策研究のため一兩日中に緊急會議を開く筈である

四社の配當決定

【東京電報】日清紡績の今期配當は一割二分（前期より二分減）旭絹織物は一割（四分減配）日本毛織は一割二分（据置）富士紡績は二割（据置）と何れも重役會において內定した

手形交換高（八日）
枚數　[illegible]
金額　二、一〇九、〇六九　四、[illegible]

鮮銀帳尻（八日）
發行高　[illegible]
正貨準備　[illegible]
保證準備　[illegible]

日銀帳尻（八日）
發行高　[illegible]
正貨準備　[illegible]
外國爲替　[illegible]
貸出高　[illegible]

東京コール（九日）
翌日物　九厘五毛　乃至一錢一厘
無條件　九厘〃毛　乃至一錢一厘
普通　九厘五毛　乃至一錢一厘

鮮銀對外爲替建値（九日）
對英　二志〇片一六分七
對米　四十九弗二分一
對支　百三十三兩丁

海外經濟電報

倫敦銀塊　一五片一六分一　四十五錢安
米棉　休會
印棉　[illegible]
スチール株　一四一弗二分一
アナゴンダ株　三三弗四分一
日米爲替　四九弗一六分一
英米爲替　四弗八五仙四分三
紐育銀塊　三四仙丁度

落穗

決算期をひかへて京取戰はじまる▲賣方の大將は白井、買方の策頭古野四つに組んだ角力だ▲二萬五千圓の引越金を法定積立金より支出するといふ苦しい京取の業績だ資材料に世られるのも無理はない▲といつて京取には持參金附の花嫁、仁取との合併が控てゐる、强ち悲觀したものでもないといふのも御尤もにきこへる▲時に合併問題も今度こそは解決せねばならぬ破目となつてゐるが、本府は合併の認可を取引所令の發布まで握り潰す肚だと▲無理はない、どうせ一騷ぎはどうあつても免れぬのだから、愼重な態度をとらねばならぬ▲年末をひかへて街頭は文字通りの大賣出のデモだ▲だがこのデモ少しも行人の購買心をアヂられない▲この現象を何と見る？

株式

東京高に引摺られ 諸株一齊に奔騰
材料薄弱な丈け後伸惱む

前場 八日後場廃りに保合し機先、今朝は一昨後場以來の東京高に引摺られて西市場が更に吹上げて來たので當所もこれに追從し東新百〇八圓四十錢と一段高に寄付きこの間煎れと利喰各店から現はれ一大混亂を呈した、併し冷靜に考察すると材料が薄弱なのでアト賣勢顧がず阪地の引際伸惱と共に結局七圓五十錢に止めた、この外歩みにおいて大新に五十一圓、五十四圓七十錢京取に十二圓七十錢、五十錢がつけられ商內も相當出來てゐた、即ち昨後場の止値に比し大新一圓廿錢高東新一圓五十錢高であつた

後場 前場吹上げで後伸惱み機先、後場は更に阪地買方の攻勢に東新百〇八圓廿錢と堅く寄付きこの間利喰急ぎの賣物と煎れ物が出て競合のうちに閑散の如く大引した

買方の策戰
迂濶に走れぬ

東京市場における買方主力丸莊、川島屋、市鮮の一派は各買玉も相當出來たので東株中心に利く物を煽り上げ東新の買值を擁護してゐる事實あつてか前日來強硬を示すに至つたが扨てこの上の買煽りは意の如く行くか如何か甚だ疑問とする處である、蓋し一般としては年末關係で警戒氣味であるからこれ等二派の策戰が見え透いた煽り上げには買方も迂濶に附いて出られるものではあるまい、殊に阪地は中堅たる紡績株の買募を退ひて東京高に漸々乍ら引摺られてゐるに過ぎない丈けに少し東京が鈍つて來れば忽ち下に走らんとする傾向があるなど擧からみて迂濶に飛付いては買へない、東京市場でも紡績株の騰貴は內容が知れて來たがそれもその上昇材料とはならず殊に紡株も一巡賣れて氣一杯の狀況にあるから或はこの點等から意外な反落相場を出現せぬとも限らないとの觀測を下すものもあつた

綿業界の將來と疑義の點

鐘紡の配當は据置きと一割三分の中間で二割五分と最初の豫想通りに決つた、併し相場は二割五分に相當の值を示してゐるから强弱は五分で要するに今後に於ける綿業界の良否が今後の當草になる譯である、然らば今後における綿業界は財界の不良と共に依然堅調は出來ない所が多い、外交的に見ても張學良と南方派の接近によつて來る吾が對支經濟の暗礁があり產業的にみると生糸にしても綿糸にしても支那產業の發展に伴ふ必然的な壓迫を避け難い運命にある、その他當面の問題としては銀安による輸出阻害があるとて大觀して綿業界の今後は樂觀を許さない旁々鐘紡總體にも大なる疑義を生じる譯であらうとの觀測は可成り濃厚であつた

京取戰再燃

京取の今期業績は財界不振の影響をうけて欠損は免れたとしても不良を示して居り、殊に數年來宮ひ續された京仁兩取合併も結局不成立に終るが如き形勢を示してゐたので軟派はこれを機會に透さず賣叩き過殺の如きは十圓の大關門まで倒るれの必死となつてゐた、併し最近に至つて取引所令發布の機運濃厚となるにつれこの合併問題も又々濃化しこれを溶に硬派は策戰をこらし今朝は十二圓七十錢から五十錢の間で大混戰が演じられ轉た寂莫の感ありし京取戰も愈々活躍期に入つたかの狀態で今後の成行は一般に注目されてゐる

不足稍緩和

今朝の代用筋を見るに京取は古野の二百枚受渡にて依然不足六十枚を續けてゐたが大新は立山二十枚正崎十枚の申告に新田百枚を渡し三百三十枚に增加してゐた、一方東新に對しても松山五十枚申告に古野五十枚を渡し結局不足七百七十枚となつてゐた

商內愈殷賑
出來高約三千枚

今朝阪地が東京高に引摺られて更に吹上げて來たので賣方の煎れが出たが買方はそこを甘く利喰ひする一方戻り賣りも現はれ商內は近來稀なる殷賑を示した、即ち今朝の出來高は京取一、一一〇大新一、〇二〇東新一、五九〇合計二、八二〇枚でうち三〇枚以上の手口左の如し

今日の手口

京取　賣方白井八一〇京證三〇〇▲買方古野六〇〇山口一五〇田中道一〇〇成瀨五〇
大新　賣方新田五〇田中道四〇▲買方福泰一〇〇
東新　賣方白井四三〇松山二八〇田中道二三〇白栄二〇〇正崎一二〇立山一二〇成瀨八〇新田五〇大林四〇▲買方大林三七〇白井三七〇立山二二〇正崎一四〇德泰一四〇京證九〇松山九〇田中道八〇古野六〇新田五〇山口四〇

本玉

九日前場までにおける百枚以上の建玉左の如し
京取　賣方白井九〇〇德泰二四〇京證一二〇新田一〇〇▲買方田中道五七〇新田二七〇松山二四〇古野一二〇〇
大新　賣方福泰三三〇▲買方田中道三七〇松山一四〇古野一〇〇立山一〇〇
東新　賣方田中道六〇〇白栄四二〇大林四一〇德泰三三〇立山二一〇京證一八〇新田一六〇▲買方松山七一〇立山三〇〇田中道二一〇正崎一七〇古野一〇〇新田一〇〇

株式 一昨後場の引崩に於ける東京高は地場の供八戰成立と鐘紡の二割五分內定を背に煽つたものらしい
▲西の相場はそれに引摺られて今朝は九圓臺門にまで吹上げられちよつと侮り難い氣勢を見せたが遺憾ながら材料が薄弱である
▲東株地場の借替などは隱れかけてゐる古傷を思ひ出させる樣なもので寧ろ惡材料にすべきものである
▲こうした具合で折角强氣がかつぎ出した材料も冷靜に考へれば考へる程價値が乏しくなりこの上の馬力は出し難い
▲要するに昨今の好勢は賣方の煎に見逃された際なもので肝心の相場はそれ程に味がない樣にも思へる
▲殊に與銀の無茶貸しなども考へて見れば隨分危ない話であつて第二の灣銀にならねばよいがナ

期米 仁取荒井社長は例の合併問題を年內中に解決する肚だと聲明してゐる
▲さうなると仁川としては從來の行き掛りから見ても依然反對せざるを得ないので年の瀨を見かけ又一と騷ぎは免れまい
▲相場の地合は一寸眼目がついたやうにもあるが下げ足の汚い所を見ると別にこれ以上深く下げそうにも思はれない
▲何分期近は大手筋の依怙りで下げきれない事情となつてをり中限一手に五萬石も賣つてる者があつて上げられないといふ有樣では
▲この者どちらにも大きく動けないのが當然であつて年末の金は大切であるからまあ利有を喰ふべしの小掴主義が得策かも知れない

株式（九日）

京取短期

銘柄		寄付	大引	高値	安値
京取	前	[illegible]	[illegible]	[illegible]	[illegible]
	後	[illegible]	[illegible]	[illegible]	[illegible]
鐘新	前	[illegible]	[illegible]	[illegible]	[illegible]
	後	[illegible]	[illegible]	[illegible]	[illegible]
大新	前	[illegible]	[illegible]	[illegible]	[illegible]
	後	[illegible]	[illegible]	[illegible]	[illegible]
安取	前	[illegible]	[illegible]	[illegible]	[illegible]
	後	[illegible]	[illegible]	[illegible]	[illegible]
東新	前	[illegible]	[illegible]	[illegible]	[illegible]
	後	[illegible]	[illegible]	[illegible]	[illegible]

算定と日歩

銘柄	算定	日歩	代引
取	[illegible]	[illegible]	[illegible]
新取	[illegible]	[illegible]	[illegible]
新	[illegible]	[illegible]	[illegible]
紡	[illegible]	[illegible]	[illegible]
新	[illegible]	[illegible]	[illegible]
新	[illegible]	[illegible]	[illegible]
新	[illegible]	[illegible]	[illegible]
取	[illegible]	[illegible]	[illegible]

東株短期市場（京仁同大安東鐵東朝殖同）

	前寄	後寄	大引	高値	安値
東新	[illegible]	[illegible]	[illegible]	[illegible]	[illegible]
安東株式	[illegible]	[illegible]	[illegible]	[illegible]	[illegible]

	前日	本日
當限 前寄	[illegible]	[illegible]
後寄	[illegible]	[illegible]
先限	[illegible]	[illegible]

大株短期

銘柄		寄付	大引	高値	安値
大新	前	[illegible]	[illegible]	[illegible]	[illegible]
	後	[illegible]	[illegible]	[illegible]	[illegible]
鐘新	前	[illegible]	[illegible]	[illegible]	[illegible]
	後	[illegible]	[illegible]	[illegible]	[illegible]
日產	前	[illegible]	[illegible]	[illegible]	[illegible]
	後	[illegible]	[illegible]	[illegible]	[illegible]
東新	前	[illegible]	[illegible]	[illegible]	[illegible]
	後	[illegible]	[illegible]	[illegible]	[illegible]
日蓄	前	[illegible]	[illegible]	[illegible]	[illegible]
	後	[illegible]	[illegible]	[illegible]	[illegible]

大株長期

銘柄	前寄	前引	後寄	後引
大株新	[illegible]	[illegible]	[illegible]	[illegible]
同新	[illegible]	[illegible]	[illegible]	[illegible]
日產	[illegible]	[illegible]	[illegible]	[illegible]
同新	[illegible]	[illegible]	[illegible]	[illegible]
郵船	[illegible]	[illegible]	[illegible]	[illegible]
同新	[illegible]	[illegible]	[illegible]	[illegible]
鐘紡	[illegible]	[illegible]	[illegible]	[illegible]
同新	[illegible]	[illegible]	[illegible]	[illegible]
日糖	[illegible]	[illegible]	[illegible]	[illegible]

短期理玉表（京大東仁安）

	賣方	買方	建玉數
取	[illegible]	[illegible]	[illegible]
新	[illegible]	[illegible]	[illegible]
新	[illegible]	[illegible]	[illegible]
新	[illegible]	[illegible]	[illegible]
取	[illegible]	[illegible]	[illegible]

	出來	高
短期 當日	[illegible] 枚	[illegible] 枚
長期 累計	[illegible] 枚	[illegible] 枚

京京現株（東同鮮同殖同）

銘柄	寄付	銘柄	寄付
株新	[illegible]	鐵新	[illegible]
新	[illegible]	同新	[illegible]
銀新	[illegible]	東拓	[illegible]
新	[illegible]	同新	[illegible]
取	[illegible]	京紡	[illegible]
		日石	[illegible]
		瀨毛	[illegible]

期米（九日）

◉仁川

	當限	中限	先限
前場 一	[illegible]	[illegible]	[illegible]
二	[illegible]	[illegible]	[illegible]
三	[illegible]	[illegible]	[illegible]
四	[illegible]	[illegible]	[illegible]
五	[illegible]	[illegible]	[illegible]
六	[illegible]	[illegible]	[illegible]
七	[illegible]	[illegible]	[illegible]
八	[illegible]	[illegible]	[illegible]
九	[illegible]	[illegible]	[illegible]
十	[illegible]	[illegible]	[illegible]
後場 一	[illegible]	[illegible]	[illegible]
二	[illegible]	[illegible]	[illegible]
三	[illegible]	[illegible]	[illegible]
四	[illegible]	[illegible]	[illegible]
五	[illegible]	[illegible]	[illegible]
六	[illegible]	[illegible]	[illegible]
七	[illegible]	[illegible]	[illegible]

限月組高（石）　[illegible]
出來高　[illegible]　累計　[illegible]

◇東京

	前場	後場
當寄	[illegible]	[illegible]
中寄	[illegible]	[illegible]
止め	[illegible]	[illegible]
一	[illegible]	[illegible]
二	[illegible]	[illegible]
三	[illegible]	[illegible]
四	[illegible]	[illegible]
五	[illegible]	[illegible]
六	[illegible]	[illegible]
七	[illegible]	[illegible]
八	[illegible]	

◇大阪

	前場	後場
當寄	[illegible]	[illegible]
中寄	[illegible]	[illegible]
止め	[illegible]	[illegible]
一	[illegible]	[illegible]
二	[illegible]	[illegible]
三	[illegible]	[illegible]
四	[illegible]	[illegible]
五	[illegible]	[illegible]
六	[illegible]	[illegible]
七	[illegible]	
八	[illegible]	
九	[illegible]	
十	[illegible]	

引アト 十五錢

	前場	後場
◇兵庫 先限寄付	[illegible]	[illegible]
歩め	[illegible]	[illegible]
◇下關 先限寄付	[illegible]	[illegible]
止め	[illegible]	[illegible]
◇桑名 先限寄付	[illegible]	[illegible]
止め	[illegible]	[illegible]

鮮內延べ

	前寄	前止	後寄	後止
◇釜山 十二中	[illegible]	[illegible]	[illegible]	[illegible]
十二末	[illegible]	[illegible]	[illegible]	[illegible]
一中	[illegible]	[illegible]	[illegible]	[illegible]
一末	[illegible]	[illegible]	[illegible]	[illegible]
◇大邱 十二中	[illegible]	[illegible]	[illegible]	[illegible]
十二末	[illegible]	[illegible]	[illegible]	[illegible]
一中	[illegible]	[illegible]	[illegible]	[illegible]
一末	[illegible]	[illegible]	[illegible]	[illegible]
◇群山 十二中	[illegible]	[illegible]	[illegible]	[illegible]
十二末	[illegible]	[illegible]	[illegible]	[illegible]
一中	[illegible]	[illegible]	[illegible]	[illegible]
一末	[illegible]	[illegible]	[illegible]	[illegible]
◇木浦 十二中	[illegible]	[illegible]	[illegible]	[illegible]
十二末	[illegible]	[illegible]	[illegible]	[illegible]
一中	[illegible]	[illegible]	[illegible]	[illegible]
一末	[illegible]	[illegible]	[illegible]	[illegible]

大阪期米喰合

	賣方	買方	取組高
當限	[illegible]	[illegible]	[illegible] 石
中限	[illegible]	[illegible]	[illegible] 石
先限	[illegible]	[illegible]	[illegible] 石

市中米標準値
丸キ四等新米　一五圓六〇
米白期值（內キロ）　一二圓五〇
仁川一等白米　一五圓八〇

	前日	本日
◇鐵平銀 後寄	[illegible]	[illegible]
大引	[illegible]	[illegible]
當限	[illegible]	[illegible]
先限	[illegible]	[illegible]

市況（九日）

	寄付	止め
◇大阪棉花 前場 當限	[illegible]	[illegible]
先限	[illegible]	[illegible]
後場 當限	[illegible]	[illegible]
先限	[illegible]	[illegible]

	前場 寄付	前場 同引	後場 寄付	後場 同引
◇大阪棉絲 十二月限	[illegible]	[illegible]	[illegible]	[illegible]
一月限	[illegible]	[illegible]	[illegible]	[illegible]
二月限	[illegible]	[illegible]	[illegible]	[illegible]
三月限	[illegible]	[illegible]	[illegible]	[illegible]
四月限	[illegible]	[illegible]	[illegible]	[illegible]
五月限	[illegible]	[illegible]	[illegible]	[illegible]
六月限	[illegible]	[illegible]	[illegible]	[illegible]

大阪市中外棉唱
ストリクトミドリング　月越　[illegible]　米密　[illegible]
ブローチ　同　[illegible]
ベンゾール　同　[illegible]

	寄付	止め
◇橫濱生絲 前場 當限	[illegible]	[illegible]
先限	[illegible]	[illegible]
後場 當限	[illegible]	[illegible]
先限	[illegible]	[illegible]

◇現物最優等　[illegible]

大阪砂糖前後場

	寄付	大引
當限 前	[illegible]	[illegible]
後	[illegible]	[illegible]
先限 前	[illegible]	[illegible]
後	[illegible]	[illegible]

大阪砂糖現物　日糖（5T）現物　賣買中值　十九圓九十五錢

米

阪地安乍ら 存外手堅
利喰急ぎ續出

前場 昨後場阪地安に次第弱りとなつてゐた折柄、今朝は更に阪地の下放れを入れて丸新四十錢先四圓廿九錢と何れも更に不勢に寄付いたが押さば買はんとする人氣旺盛にアトは卅一錢から四十錢と跳返し阪地の七圓臺割れを受けて再び卅五錢から廿九錢と屈古垂れこの間小相場と見る買方の利喰ひ急ぎに廿錢から廿九錢と引返し阪地安に比し存外手堅き商狀を呈して前場を終つた

後場 前場鋼合手堅き機先、後場は阪地の堅りに先限十四圓三十九錢と前止より十四錢高に寄付き二節も三十八錢と强調を續けてゐたがアト阪地の小崩きに高值は續かず三、四節は三十五錢に弛み結局閑散の如く大引した

阪地との鞘縮少

今朝阪地は遂に先物が七圓臺を下廻りすると言ふ不勢を呈したが當所は其割り下げ澁り阪地との鞘は又復二圓七、八十錢へ縮小するに至つた、是れは依然正米の喰物薄から買籍踏する向が多いのと正米より割安を叩いて居る定期として押さば買はんとする人氣が强い結果である、從つて當所も正米が定期安に追從して暴落するにあらざれば今後共阪地との鞘は益々縮少するとも擴大する事はあるまいと見られて居る

期近益興味深し

此の期近に對する買方主力は內地へ正米を先約してゐる關係上受米する覺悟である事は勿論、現在內地へ賣込んでゐる米の數量は東京鮮米協會の四千石を筆頭に阪地名古屋方面で賣つて居る數量を合せるとこの期近の買玉が悉く米になつてもまだ不足するといふ狀態である、從つて問題は賣方の手當米が旨く調ふか否かであつて正米筋間の觀測によると群山、大邱方面から米を持つて來れば兎に角仁川附近としては如何に採算は出合ふとも後十日間足らずの日數を以つて何萬石の米が集ると云ふとは至難の狀態で期近に對する興味は益々濃厚となつてゐる

一限に細工か

地場の某有力者がこの期近に約三萬石程り買掴つて居り一方中限物は反對に五萬石近く賣つて居る事は周知の通りなるが同一派が斯の如く期近買ひの中限賣りとなつてゐるのは非常に色々策戰があるらしい、即ち年內殺みとして東京、大阪方面に先約せる米の數量は意外の巨額に達し目下產地から出廻つて來る米を片端から買附け移出しつゝある事はそれ丈け期近に對する買方の手當米を見越したものであると同時に空賣りの煎れを取らんとする策戰と見られてゐる、而してなほ期近で受取つた米は年內中內地の先約米に振り向けると一月には鮮米の買行きが鈍るから北所で一月限の賣玉に對し旨く細工をせんとする魂膽ではないかと觀測する向もあつた

大阪安の原因

大阪期米五節合剛れの崩落は吉村の渡米買付け殺に軟派の追擊と利喰急ぎに由つたものである

仁川期米本玉表

當限賣方　丸イ一、九〇〇丸ツ二、一〇〇丸ヌ一〇、二〇〇
同　買方　丸ヱ三、九〇〇丸マ四、五〇〇金メ六、三〇〇
中限賣方　丸一六、九〇〇丸大六、九〇〇金メ八、五〇〇
同　買方　丸イ二、〇〇〇丸ヲ一五、一〇〇丸ス四、二〇〇丸ツ一五、一〇〇丸マ一、六〇〇丸玉一、九〇〇丸マ一、二〇〇
先限賣方　丸イ五〇〇丸回一、九〇〇丸大九〇〇
同　買方　丸イ八〇〇丸ウ三、七〇〇丸又三、三〇〇丸玉一、〇〇〇丸マ四〇〇金メ七〇〇

暫くは薄鞘か

阪地と當所の鞘はいつも三圓內外を往來しこれを採算的に見ると未だ擴大すべき餘地があると同時に當所戾りの阪地買ひでその間の鞘を狙ふ向が多いが一向に鞘は擴大せず却つて鞘取り屆は反對に鞘に喰はれてゐる狀態である、それは阪地の市場における鮮米の格付けから見た採算であつて現物の取引から見ると內地米より鮮米の新が五十錢以上も高く取引されて居り從つてそれ丈けは現物取引に壓縮され阪地と當所の鞘が自然に縮少するのが當然であつて三十一ヶの石拔三等米が阪地の正期で二圓以上も格下げとなることが現りの取引に照らし根本を誤つてゐるのであるから今後においてもこの鞘開は依然斯の如き薄鞘に推移するの外あるまいといふ向もあつた

京城延べ
賣物嵩み 引際弛む
商內二萬二千

前場 昨後場輸保合の機先、今朝は各地の堅調を移し、一中不中、一末四圓七十八錢と四錢高に寄り付いたが出廻り薄の堅調で買上値段は上げ得ず七十五錢に下押して止めたが、二回は米穀商の買物も盛み七十九錢に盛り返し、更に八十錢と小締つたが高値には賣物殺到し、忽ち六十錢に叩れた、三回以降は各地の漸落を入れヂリ安歩調を辿り、六十錢臺中心の小刷往來を示したに過ぎず結局六十六錢と軟調裡に大引、寄引、算定左の如し

一回一末四、七八……七八▲二回一末七九……八〇▲三回一末八二……六六▲四回一中四、九四、一末六五……六三▲五回一中四、九〇、一末六三……六五▲六回一末六六……六六算定十二中一五〇十二末一五一〇一中一五〇〇一末一四七〇出來高二萬二千九百石

後場 前場引際崩れし機先、後場も一末四圓六十八錢と小弱く寄付き六十八錢同事に止め、二回七十錢から六十八錢に引けたが、各地の伸び惱み商狀に結局頭重き風情を呈してゐた

正米

京城 丸キ三等十六圓十錢四等十五圓六十錢地拵玄米十三圓五十錢中十二圓八十錢下十二圓十錢一等籾目十二圓五十錢鮮白米上十五圓糯上四錢二厘中四錢下三錢八厘

仁川 丸キ角チ丸チ石拔三等十五圓九十錢四等十五圓四十錢不拔三等十五圓三十錢四等十四圓八十錢地拵米十二圓五十錢中十二圓十錢一等白米十六圓二十錢☆改良籾四圓在來籾三錢九厘の出來値で內地賣行き一巡に何れも前日より二、三十錢安である

釜山 天候良好に入津感も增加し各地の不昧は一層人氣を惡化せしめ賣氣に氣配更に二、三十錢方崩落し安値は依然として當用筋精米筋手當ありて五千二百七十三叺の商內出來し相場は慶北慶良十六圓十錢純力十五圓七十錢慶南慶良十五圓七十錢純力十五圓二十錢見當を唱へた

群山 入津一萬八千二百叺と多いが先約の買埋めに買物となるもの案外少なく弗々引合筋も手當し精米筋も小口乍ら買ひ添へ氣配も各地安にも拘らず小甘き見當に止まり丸七三等十六圓二十錢四等十五圓六十錢見當を唱へた

大邱 暖氣と天候良好、金入用に產地の出廻り著しく增加し各地の不勢に人氣更に惡く受託筋の買急ぎに氣配二十錢方崩落し精米筋の弗々買ひに慶良十四圓九十錢純力十四圓四十錢見當を唱へた

木浦 本朝は產地よりの出廻り弗々乍らあつたが政府の買上げ値段發表待ち氣味に買手控へ勝ちに氣配崩落して相場は角セ三等十六圓二十錢四等十五圓七十錢見當を唱へで商內は立たなかつた

川合又五郎 (90)
鳥江鐵也作　佐藤松華畫

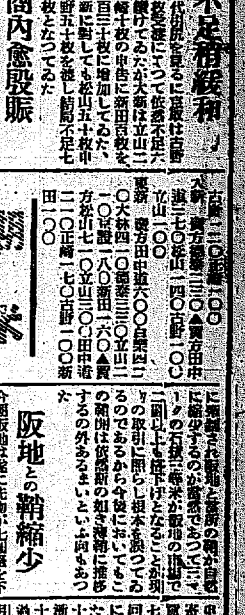

旗本四人組（八）

—春日屋の地下室に三日三晩まつくらな中に水一滴米一粒を求める術もなく、四方の壁を叩いても押しても開かばこそ、彼はもうこれから只に死を待つより外に仕方のない運命に立至つた。

又五郎はすべてが宿命だとあきらめて、今は力なく闇のなかにヂッと坐つてゐるよりする事もなかつた。こんな遊女屋の地下室にだまされて幽閉されてしまふ位ならあの瀨太夫を殺害した時、潔く割腹してしまつた方がどれ位ましだつたかも知れないと考へをめぐらして見た。

かと思ふと、すべては悲しい夢を見てゐるのだ。誰かこの闇の中へ光明を投げかけてくれる救ひ主が現はれるに違ひない、キッと來て救ひくれるといふ豫感さへもした。

四郎兵衞――あの豪膽なしかも俠氣縱々たる男性――が來てくれるか、はたまたお梅か。

彼はそれ等の人々がどれ位自分の事を考へて色々と心配してゐるのだと思ふと、もうぢッとしてゐるに忍びなかつた。

自分に超人間的な力がほしい石をも、鐵をもひしぐ程の偉大な力が欲しい、と、ずつと思ひつゞけては、時折目をつぶつてその奇蹟を願つた。

そして偶然を期待した。

そして偶然を期待した。この暗黑の中に、人間には判らない神佛の加護によつて、偉大な力が、欲しいと願つた奇蹟が若しあたへられてゐるかも判らない。一度試して見やうと、彼はパッと目を開いて、壁にむかつて兩手をさしのべてウンと力の限り押して見たものだ。

しかし、彼が願つた力は愚か、心身共に疲れ切つてゐるので、危ふくヨロ〳〵と反動的に後へ突き戾される樣な氣がした。

『あゝ、自分はもう自分の力にさへ反つて負けてゐる』

と感じたのはその時であつた。

それからそんな空想もしなくなつた。ヂッと自分の運命を凝視するかの樣に、闇の中に坐つたまゝ過去、現在、未來の姿を追憶しまた想像してゐた。がその中に透れたいといふ光明は彼岸の彼方にかゞやいてゐた。

はじめ、彼がその地下室に陷ちてから何時間經つたかも見當はつかないが、三日目の晩方らしい時間であつた。

コツ〳〵、コツ〳〵と上の床板を叩くものがある、何か內部の者が自分に合圖でもしてゐるのかと思つて彼は首を曲げて、上方を見つめてゐると、やがて一閃、一閃、闇に光りが射した。

彼は油斷なく立上つた。空腹と疲勞の爲めに弱り切つた自分をさいなみに此家の惡鬼共が來たものと、彼は無駄乍ら戰ふだけは戰ふのだと身構へたのである。

すると床板が少し開いた。

『川合さま、川合さま……』

それは救ひの主であつた、四郎兵衞の相方に揚つた梅ヶ枝であつた。彼は夢の樣に彼女に救ひ上げられたのである。それから裏の河岸傳ひに、彼は取るものも取りあへず春日屋をのがれた。

周屋へ引上げて見ると、助助始め大心配、四郎兵衞の行方はそのまゝ判らずきりで、お梅もどうなつたか、これ以上彼として脛に傷つく身の、急を急いで江戸へ下つたのである――

彼は四郎五郎の邸の離れ座敷であの時のことを思ひ出しては沸しい顏をして瞑想みをしたまゝ、長い間沈默にふけつてゐた。

代表的なら漬は 殖産なら漬 永樂町市場 本舗 田中漬物店

御宴會は中山莊へ 明治町浪花館前 電本一四三四

お安くなつた……年の餅は 明治町の本目屋へ（電本二八七一）

京城日報
朝刊夕刊共十二頁 本紙

中村春堂先生書
書鑑
楷書蘭亭序　行書歸去來辭　草書楠公遺訓　かな交り文 徒然草ぬきほ
[illegible]

阪正臣先生書
書道日記
本書は初學者の爲めに特に書かれた習字手本です
[illegible]

日本名筆全集
本日〆切
第一回配本中 倭漢朗詠集
書店に申込實物を取寄御覽下さい
非常に大好評申込殺到殘本忽僅少
見本進呈 本紙により見本請求の方は遲着の場合も申込有効
局や書店に遠く申込に不便の方はハガキで當方へ御申込になれば集金郵便で會費取立送本致します
◇申込金 貳圓・毎月拂 貳圓一時拂 廿三圓・送料一册十二錢◇
東京麹町區飯田町六 振替東京二四二三七 雄山閣

ハフスイマ時計
振動不感
超大の耐久力
至高の製品
全國著名時計店發賣

表装
彩 水原彩光堂
電話本局二三九七番
京城櫻井町二丁目

朝鮮貯蓄銀行
殖産積金　貯蓄預金
殖産貸付　及諸貸付
京城府南大門通二丁目

信仰と修養
一、キリスト敎の諸書籍を準備して御貸與いたします。
一、本會へ御入會の方に毎號「朝鮮新生」を御送りいたします
本文庫の書籍目録はお申越し次第お送りいたします。
京城府[illegible]
（ケール氏邸）
京城新生會

光化門筆
友井尚文堂
[illegible]

實業之日本社社長 增田義一氏著
運命の打開
運命は固定不可變のものではない、斷乎として行へば自ら打開するものである。本書は東西古今の成功者の體驗實例によつて運命打開の實際的方法を述べたものである。
注文殺到七版
内容一班
如何にして幸運を創造すべきか＝自己一人の力を重ぜよ＝雄大なる精神を修養せよ＝新しく自己を開發せよ＝逆境に對する心の修養＝積極精神の偉力とその修養＝希望は前途を照らす＝積極精神の修養＝難局打開の信念＝不動心の修養＝決斷力の修養＝實力の養成＝受難對策＝先づ自己を正しくせよ＝氣概と奥蓄＝心に餘裕をつくれ＝その他數十項
定價[illegible] 送料[illegible]

現代に頭角を現せる新進實業家は總て著者の愛讀者たり
早大教授 喜多壯一郎氏監修
モダン用語辭典
定價壹圓參拾錢 送料六錢

一九三一年モダン生活ガイドブック
例へば、シック・ガールとお茶を飲む時でも、一枚の新聞を手にした時でも、これさへあれば凡てのモダン語がわかる。
解説用語三千有餘
下の言葉をお存じですか？
傳單　解消　止揚　イツト　ダラ幹　ニロス　ナツプ　カジノ　方階級　テロる　シツク　ルとラ
考現學　ギアツグ　キヤバレ　白板日與　インテリ　ウルトラ　友愛結婚　ロボツト　アジ・プロ　アバツシユ　アラモード　アヴエクア
バリケード　フラツパー　オー・ケー　ネツキング　惑星的戀愛　サノバガン　アバンガルト　アフへーベン　アクロバツト　イデオロギー　プロムナード　モンタージユ
エキスパート　三、一五事件　ギヤルソンヌ　ヴアライテー　テレヴイジヨン　アンデパンダン　アド・マネキン　オフイス・ワイフ　シユール・レアリズム
……本書内容の一小部分……

小山勝清氏著
煽動大煽動（せんどうだいせんどう）
定價五十錢 送料八錢 函入美本
忽八版
明石こレーニンこは如何に策動したか
明石大佐　レーニン
露西亞革命の裏面を發く日露戰爭大秘錄
時は千九百四年、日露が戰端を開くや、後の陸軍大將男爵明石元二郎大佐は、ストクホルムに本部を置き、露帝國の密偵と戰ひながら亡命中の露國の革命團體を操縱し、遂に第一革命のスタートを切らせた。
レーニン、チヤイコフスキー、ウイツテ、片山潛、宇都宮、田中兩大將を始めとし、大歐洲の代表的政治家、軍人、革命家、密偵、妖婦、美少女等によつて織り出された愛慾、策謀、諜報、狙撃等々の場面は、まさに現代を生み出した何ものかの叫び！民族鬪爭の血の火花である。
讀物は幕末物より明治物へ！事實物語へ
圖書目錄進呈
東京銀座西一丁目 振替東京參貳六番 實業之日本社

普及版
世界童話大系
全二十巻 豫約募集

純と美と愛の交響樂
本大系は曩に高級版（一册四圓八十錢）として發行されたものであるが今回これを大廉價普及版として再刊する事とした。裝幀、挿繪、體裁、用紙等、總て更始一新して、豪華壯麗を誇り然も大量生産に依り空前、恐らくは絶後の大廉價を以て提供することゝした。よき童話はよき人間を造る。情操教育の資として愛兒へ贈る唯一の全集であり、童話文學の定本として我等の書齋になくてならぬ書である。

見よ！本大系全巻の偉容
日本童話集　日本童話集　イギリス童話集　アイルランド童話集　フランス童話集　イタリー童話集　ロシヤ童話集　ロシヤ童話集　支那童話集　インド童話集　オランダ童話集　スペイン童話集　トルコ童話集　グリム童話集　グリム童話集　アンデルセン童話集　ハウフ童話集　イソツプ寓話集　アラビヤンナイト　アラビヤンナイト

この豪華裝幀
驚くべき大廉價提供

世界最高の童話藝術を蒐めて全廿巻

1	日本童話集	上巻	松村武雄著
2	日本童話集	下巻	松村武雄著
3	イギリス童話集		松村武雄譯
4	アイルランド童話集		山宮允譯
5	フランス童話集		佐々木孝丸譯
6	イタリー童話集		馬場睦夫譯
7	ロシヤ童話集	上巻	中村白葉譯
8	ロシヤ童話集	下巻	米川正雄譯
9	支那童話集		及川恒忠譯
10	インド童話集		松村武雄譯
11	オランダ童話集		松村武雄譯
12	スペイン童話集		山崎光子譯
13	トルコ童話集		山崎光子譯
14	グリム童話集	上巻	金田鬼一譯
15	グリム童話集	下巻	金田鬼一譯
16	アンデルセン童話集		竹友藻風譯
17	ハウフ童話集		藤井昭譯
18	イソツプ寓話集		山崎光子譯
19	アラビヤンナイト	上巻	中島孤島譯
20	アラビヤンナイト	下巻	中島孤島譯

各册六百頁内外・總クロース三色版貼付・豪華裝幀・一流童畫家揮毫・三色版及び四色オフセツト挿繪豐富挿入

申込略規
◇體裁＝新四六判大形天金總クロース三色版貼付表紙金文字入り
◇會費＝一册につき毎回一圓五十錢送料各册十八錢（二册配本に付毎月三圓）
◇申込＝申込金不要、全國書店及百貨店にて取扱ひます
◇締切＝申込〆切期日は十二月廿五日限り

第一回配本
二册同時出來
□全國各地の書店にあり
申込と同時に速時配本す

グリム童話集 上巻
グリムと言へば童話を、童話といへばグリムを聯想する程、グリムの童話は全世界の童話文學にいはば最も大切なものであります。冥想的な優雅な詞藻と、清純な情想の横溢した、グリム童話はそれだけで世界の童話大集成の觀があります。茲に譯者の流麗な筆によつて全譯本を得た事を悦びます。
堂々七百餘頁

イギリス童話集
詩情豐かに、そして深い宗敎味を漂せつゝも明るいものはイギリスの童話であります。ギリシヤ神話と傳説を一番多く持つてゐる英國の人達は古くから子供へ子供へと語り傳へられて來ました。英國の童話は我々に種々の興趣を齎らすでせう。
堂々七百餘頁

破天荒の大特典
全會員に洩れなく進呈する大景品がこれ

コドモエホンブンコン
□全二十册箱入無代進呈す□

武井武雄畫	イソツプ物語
岡本歸一畫	おとぎだら
初山滋畫	一寸法師
深澤省三畫	アフリカ旅行
武井武雄畫	ピノツチオ（上下）
北澤樂天畫	世界一周
川上四郎畫	浦島太郎
耳野三郎畫	猿蟹合戰
深澤紅子畫	コイ子チヤンの日記
深澤省三畫	ナランン山の梨の木
武井武雄畫	舌切雀
岡本歸一畫	ユメノリヨカウ
川上四郎畫	三太郎の郊外散歩
本田庄太郎畫	僕達ノ夢
深澤省三畫	僕等の乘物
初山滋畫	桃太郎
岡本歸一畫	金太郎
寺内萬治郎畫	花咲爺
村山知義畫	動物の種類

美麗なる内容見本進呈
申込次第進呈致します
オフセツト四度刷の美麗を極めた内容見本で全國書店にありますが申込次第進呈致します。

東京市神田區錦町一丁目
電話神田四一七七・二二六・三九二番
振替東京一二三四・九六二番
誠文堂

商業登記公告
[illegible]
全州地方法院裡里出張所

商業登記公告
[illegible]
全州地方法院裡里出張所

商業登記公告
[illegible]
全州地方法院南原支廳

商業登記公告
[illegible]
京城地方法院水原支廳

商業登記公告
[illegible]
全州地方法院井邑支廳

民政黨總裁代理
首相が回復するまで安達内相に決定す
重要なる案件が多いから
正式決定はけふの懇談會で

【東京電報】九日の閣議散會後安達、江木兩相及富田幹事長は首相官邸において首相代理問題につき意見交換をなし、三者の間に意見の一致を見たので、折柄首相官邸において午餐中の黨出身閣僚を再び閣議室に召集し幣原、安保、阿部、渡邊各相を除く全閣僚あつまり富田幹事長これに加はり江木、安達兩相より

來議會に臨むに當り首相の議會出席は醫師の言に依れば何等憂慮する必要はないと思ふが併し首相回復までの期間も議會對策其他必要なる案件がありそれ〲これを處理せねばならぬ、然るに問題は單に政府の事務的のものばかりでなく對與黨及政策問題に觸れて來るから幣原首相代理を煩すとは不可能である、故に濱口首相の回復まで其の中心となる人物を決定したい、而してこれに依つて黨の連絡及統制政策の諸問題を處理することにしたい、併しこの中心人物は二名以上あるときは統制を紊し誤解を招く因であるから一名としたい、就いてはその中心人物は特に副總裁又は連絡係といふが如き名稱を附するものではないが、いはゆる實質的に總裁の行ふ職務を代理遂行するものであるからこの點に關し閣僚諸公の御意見を煩はしたい

と提議した、しかして各閣僚とも此の提議に對して異議なく承認を與へたが、この中心人物に誰を當てるかといふ問題に關してはすでに安達、江木、富田三者の協議に依り安達内相を當てることに意見の一致を見てゐるが、重要問題なるため黨顧問に諮る要あるので本日の會合では決定せず十日の黨出身閣僚と黨幹部の懇談會の開會一時間前に集りこれを決定し懇談會に提議して承認を求むることゝなつた、しかして安達内相は右就任に關しすでに内諾を與へてをり今十日正式に決定する筈である(寫眞は安達内相)

與黨總務會に報告

【東京電報】九日民政黨總裁事務取扱に安達内相を推すに決定した結果富田幹事長は九日午後一時半工業倶樂部に開會中の與黨總務會にこの旨報告した

安達總裁代理語る
此際遠慮もせぬが出しやばりもせぬ

【東京電報】民政黨總裁事務取扱に決定した安達内相は語る『自分は此の際遠慮もしないが敢て出しやばりもしない、何れ十日の黨出身閣僚と與黨との懇談會にて正式に決定するわけで自分としては此の際何とも言へない』と

首相代理はそのまゝ
總裁代理が出來ても

【東京電報】冒頭の如く九日の黨出身閣僚と富田幹事長等の協議により總裁代理の如きものを設くるに決したが、右總裁代理が設置されても幣原臨時首相代理はそのまゝである、但し右は濱口首相が休會明け議會には出席し得るを豫期しての組立てゞあり、萬一濱口首相が議會出席不能と決した場合は自然幣原臨時首相代理の身分にも變動があるべきを豫想されてゐる

政友會の批評
政黨政治上當然の措置
前途困難の節もあるが萬已むを得まい

【東京電報】民政黨が九日黨出身閣僚會議において、議會休會明けまで安達内相が總裁事務取扱たるに決定したるに對し政友會では左の如く評してゐる

安達内相を總裁事務取扱に決定したことは首相の病狀が世上傳へられてゐるほど順調ではなく、來議會に出ることは到底困難であるとの見込みがついたので、議會を前にして後任總裁問題に絡み黨內漸く紛糾を激成せんとする形勢あるに鑑みた結果であらう。とも角今回黨の長老が黨外出身の代理總理をもつて議會に臨まんとする一部の說や、官僚軍人をもつて後任總裁を迎へんとする一部の策動を排して良かれ惡かれ多年政黨政治のために努力して來た安達内相を事實上の後任總裁に決定したことは、政黨革正の本義と政黨政治の發達の上から見て誠に喜ぶべきことで寧ろ當然の措置といはねばならぬ。愈よ議會が始まつたら法理にも財政にも暗い安達内相としては我黨の猛襲に逢つて非常に苦境に陥るべく、また貴族院方面にあまり香しくない氏としては今後の政治的立場は頗る困難であらうが然しそれも政黨政治の大局と黨の構成より見ればやむを得ぬことであらう

濱口首相初めて手紙
病床から幣原首相代理に

【東京電報】濱口首相はけふ初めて病床にて手紙を書いた。手紙は幣原代理總理に宛てられ、その勞をねぎらつたもので、見舞に來た鈴木醫長に託したが多少政治的意味もあるらしい。首相がなほ面會謝絕とはいひながら、筆勢も平素と異ならぬ健筆を見せたので、閣僚および與黨の人々は非常に力強い感じを得て大喜びである

濱口首相が議會再開迄に
出席出來ぬ時はまた微妙な動きあり

【東京電報】政府與黨側では濱口首相は來春の議會再開初日までには病氣回復し議會に出られるものとの豫想の下に安達内相を總裁事務取扱に推擧し黨務を處理せしむることゝなつたが、若し萬一醫師が大事をとり首相の議會出席を阻止した場合はどうなるか

この場合につき既に政界の各方面では種々の觀測を下してゐるが、幣原首相代理は就任當時既に單純なる事務代理なる旨を聲明してをり、旁々幣原氏が返り初日以後も首相代理として議會に臨むことは到底想像されぬところであると共に與黨內でもこれを喜ばぬ空氣が動いてゐることは事實である。依つて首相の出席が不能の場合には首相代理に關する問題が當然起つてくる譯で、その際安達内相が總裁代理として首相代理に就任すれば最も順便であると見られてゐるが首相代理をもつて議會をやり通すことは各方面に異論ありかたぐ首相が果して議會の返り初日に出席出來るかどうかは政界に微妙な影響を與へるものとして重大視されてゐる

『總裁代理は無用』
といふ聲も一部にはある
策動に乘ぜられるなと幹事長から總務會で注意

【東京電報】民政黨は九日午後二時本部に總務會を開き富田幹事長より、來る十四日岩手、秋田、福島各縣支部大會、關東大會(千葉市)を一齊に開く件を報告した後我黨の總裁問題に關し黨內の結束がみだれてゐるが如き宣傳が行はれてゐるのは遺憾である、首相の經過は益々順調で主治醫は休會明け議會に出席し得る期待をもつて最善の努力をしてゐるから安心されたい、然るに政友會と一部秘密通信の策動により首相の再起困難なりとの流言を放つてゐるが、これら露にする官僚や策動に乘ぜられないやう各自自重善戒されたい

と述べ、一同これを諒とし次に總裁代理問題につき雜談的に意見交換の結果一部から總裁は近日中に面會も出來、重要黨務に就ては相談し得るやうな見込であるから今急に代理を設くるにもあたるまいとの意見出で結局總るところなく三時半散會した

定例閣議
議會提出法律案は約七十件

【東京電報】九日の定例閣議は午前十時半開會、幣原首相代理より

一、來る廿二日恒例に依り 天皇陛下より歳末午餐を賜はる事となつたから全閣僚參內されたい

一、先日首相の病狀につき眞鍋主治醫より詳細報告を聽いたが經過良好であるから安心されたい

一、來議會提出法律案件は目下各省において研究中であるから決定しないが、提出希望のものを綜合すれば約七十件に及ぶ模樣である、これは成るべく早く法制局に廻付されたい

と述べ、俵商相より宮中において發明者優遇の思召で臨時に賜金の御下賜あり更に十一日發明家十名に賜餐の御沙汰あつた旨を報告し、正午散會した

陸相代理
閣議で別れの挨拶を述ぶ

【東京電報】阿部陸相代理は宇垣陸相の復活勤務に依り十日より陸相代理を解任されることゝなつたので九日の閣議において別れの挨拶を爲しこれに對し幣原首相代理は閣僚を代表して阿部陸相代理の今迄の勞を謝し名殘を惜むところあつた

變な噂さが消えるのが嬉しい
阿部陸相代理語る

【東京電報】阿部陸相代理は九日夜往訪の記者に語る

陸相臨時代理は一寸のつもりのものが半歳の長きことになつた宇垣陸相も十日復仕することになつたので自分も同時に解任されるが、在職中の感想等はない代理中には陸軍の異動、豫算編成その他の出來ごとがあつたが、宇垣陸相の全快で變な噂が消えるのは嬉しい

露支會議又復た停頓
決裂は東北に大打擊
莫全權は一旦歸國

【上海八日發電】露支會議はハバロフスク議定書問題から全く停頓狀態にあるが、張學良氏の意をうけた莫德惠全權はこの際露支會議決裂となる事が東北側にとり著しく不利なるを察し、會議は中止として來る十六日モスコー發一旦歸國するに決した

莫全權は月末頃南京に來り、王外交部長に會議の經過を報告した後支那側の方針を建て直し、明春一月再びモスコーに乘込み交涉打開をはかるといふ

宇垣陸相
豫定を早め九日歸京す

【熱海電報】熱海清香園に滯在中の宇垣陸相は八日川崎司法政務次官の來訪を受けたが豫定を早め九日午後三時五十九分湯河原驛發列車で歸京する事となつた

園公に報告
近衞公興津行

【興津電報】貴族院議員近衞文麿公は九日午前九時四十分坐漁莊に西園寺公を訪問し鐵道事件その他貴族院の狀勢につき報告し同十時四十分辭去十一時三十分興津發列車にて歸京した

政友幹部會

【東京電報】政友會は九日午後一時から本部に定例幹部會を開き先づ森幹事長から[illegible]に關する各種の陳情並に八日興津の西園寺公を訪問した顛末等を報告した後種々對議會策につき意見を交換同二時散會した

拜謁仰付らる
永井松永兩氏に

【東京電報】天皇陛下には來る十一日午前十一時宮中鳳凰の間にて新任外務次官永井松三、和蘭公使松永直吉兩氏に對し拜謁仰付らるる旨仰出された

東北政府の滿鐵壓迫は從來の弱腰に基因
外務、滿鐵協議の結果
◇—今後は適宜强硬策に出る

【東京電報】東北政府の我滿鐵壓迫の事實は仙石總裁、木村理事の上京報告によつていよ〱明白となり、この形勢はやがては重大なる結果を惹すべきものとして外務當局でも事態を重大視し、先頃來より兩者との聯合協議會をひらき對策を協議してゐるが、右は從來の我抗議の緩漫なるに基因すると見て今後は强硬に適切なる方策を執る意向である

無產二黨の合同案は否決
大衆黨とのみ協同
◇……社民黨大會第三日の決定

【東京電報】社民黨大會第三日は九日午前九時より芝協調會館に開會、諸議案可決の後いよ〱問題の合同問題に入り先づ本部提案の『戰線統一に關する決議案』を上提、赤松書記長より一時間十分に亘り提案理由を說明し、次いで長野縣聯合會代議員より『各無產黨無條件即時合同に關する件』また京都聯合會代議員より『無產政黨合同促進の件』の提案說明あり、質問に入るや、合同派と本部派との間に猛烈な論戰起り、零時休憩、二時再會、更に質問を續け三時討論に入つたが兩派の論戰は益々猛烈を極めた。かくて四時採決に入つたが、三黨合同案は北海道、新潟、長野、秋田の各支部、群馬、京都、東京の一部で少數否決となり本部案たる『全國大衆黨との協同委員會設置案』が多數で可決されたので、三黨合同派は席を蹴つて退去した。次いで一瀉千里に諸議案を可決し最後に役員の選擧をなし黨首に再選された安部磯雄氏の挨拶あつて六時半散會した。かくて社民黨では近く代表者を大衆黨に派し、正式に『共同鬪爭並に選擧協定を行ふための協同委員會設置』を提案することゝなつた

註『三黨合同』とは社民、大衆、勞農三黨合同の意

思ひ出も新たに……尼港事件の法要
―大追悼會盛大に行はる

慘虐極まる尼港事件が國民の血を沸かしてから早や十年の月日は流れ、當時慘禍の乃から危ふくのがれた故石田領事の忘れがたみの一子、令孃芳子さんも早や廿二歳になり、聟主人商大教授龍次郎氏との間に愛らしい二歳のまき子さんを儲け、今はなき兩親や妹弟の靈を慰めつゝ暮してゐるが、七日午後一時より東京芝增上寺にて兇刃に斃れた人々のために頭山翁、小久保喜七氏等後援の下に、當時パルチザン討伐の海賊團長で先般出獄の恩典に浴した江連力一郎氏が施主となり、尼港殉難大追悼會を盛大に催した(寫眞=右から燒香せる江連氏、石田芳子、頭山滿翁、內田良平、小久保喜七諸氏)

南北統一で眞の平和來る
南京行きの印象は好いと
◇張學良氏語る◇

【天津七日發電】張學良氏は昨夜天津の大公報記者に左の如く語つた『南京行きの印象は極めてよく一切の空氣が渾然融和し東北の財政外交々通は勿論より、あらゆる機關を擧げて中央の直轄に歸し南北統一完成された、蔣氏以下中央政府當局は誠意と向上心あり、閻國の忠言を容れ國民會議の召集を決議し國民黨以外から人材登用の方針を決定したのは賢明な策で今度こそ眞の平和が來るのではないかと思ふ

學良氏と會見拒絕
閻錫山氏と山西の問題

【天津九日發電】張學良氏の着津後注目されてゐる張氏と閻錫山氏との會見は、未だ行はれず僅に兩者代表の往來あつたのみで、學良氏は中央から山西の善後處置を一任されてゐる關係上、歸奉前に是非一段落を告げて置きたい希望で頻りに閻錫山氏の意向をさぐつてゐるが閻氏側から何等の意思表示がないので、やゝあせり氣味となり八日チャハル政府首席劉翼飛氏を閻氏のもとに派し山西善後問題につき腹藏なき意思表示を求めたが閻氏は『自分は既に下野したから政治を談ずるを好まぬ、山西の一切は商震、徐永昌兩氏に一任したから右兩人と直接商議されたい』と答へた由で、學良氏は由つて商、徐兩氏に急電を發しその來津を促して自分も天津滯在を三、四日延期するに決したと

國債高
大藏省發表

【東京電報】大藏省發表=十一月末現在國債高左のごとし(單位千圓)

內國債	四、四七〇、九九六
外國債	一、五八六、二一二
計	六、〇五七、二〇八
大藏省證券	二三五、〇〇〇

前月末に比すれば內國債は一千十九萬八千圓を發行し四千五百與八千圓を償還したので差引三千四百八十萬九千圓を減じた、大藏省證券は九千萬圓を發行し、八千五百萬圓を償還し、五百萬圓を減じた

大關釜連絡船建造を中止
不景氣のために

【東京電報】鐵道省はかねて五千噸級の關釜連絡船二隻を建造すべく準備を進めてゐたが、九日午後の鐵道局長會議にて協議した結果大體該計畫を中止するに內定した原因は最近の不景氣により實現不可能に陥つたゝめである

今度は駐屯軍撤退を要求か
立直しに急な支那
各國とも眞面目に取合はぬ

【上海九日發電】支那側の情報によれば、國民政府は租界回收に次ぎ近く列國の駐屯軍の即時撤退を關係國に要求するに決定したと傳へられるが右につきアメリカ側は支那は漸次統一しつゝあるもなほ各省にて共產軍跋扈しをる際駐屯軍撤退の如き思ひもよらぬ且つ本問題は治外法權問題とも密接な關係あり、この問題解決前に駐屯軍の撤退をなすは絕對になし得ぬといひ、英國側は『アメリカが撤兵せぬ以上撤退せぬ』といつてをり、其他佛、伊兩國も同樣强硬で國民政府から斯る提議あるも列國は眞面目に取合はぬ模樣である

張氏秘かに……無電機購入
米獨資本家が滿洲へ
投資の第一次活動か

【上海八日發電】張學良氏は歸北に先だち上海で自動電信機四臺、短波長無線電信機廿五臺を購入し天津に輸送せる事實判明した、これは東北四省の重要地數十ケ所に無電臺を設け來年一月より軍事及商業通信を開始せんとするもので一部では右は最近に新設された國際無電臺と同樣米獨資本家等が滿洲投資の第一次的活動なりと見てゐる

臺灣總督府人事異動

【東京電報】九日の閣議で臺灣總督府の人事を左の如く決定した

任財務局長(二等) 專賣局長 池田蔵六
任專賣局長(二等) 殖產局特產課長 中瀨拙夫
任交通局理事(二等) 遞信部參事 三宅福馬

本社辭令(九日付)

經濟部副部長 兼部長事務取扱 島袮忠安
論說部兼務を命す 調査部副部長 松本於菟男
論說部兼務を命す 取材部兼務如故 取材部副部長 山岸貢
社會部兼務如故

……人……

◇テイバルボサ氏(マカオ總督)九日午後七時京城驛發北平へ
◇野崎廣氏 近く龍山岡崎町七ノ五にて醫師開業につき挨拶のため九日本社來訪

太平漫語

朝鮮の總人口二千百五萬七千九百六十九人と、今度の國勢調査の結果に現はれた二千萬を突破した以上、これからは遠慮なく『朝鮮二千萬民』と高唱して差支なくなつた▲大正十四年の簡易國勢調査のときは千九百五十二萬二千九百四十五人であつたが、五年間に百五十三萬五千二十四人を增した。朝鮮がまだ〱人口增加に寛大で、年々の增加が喜び迎へられるのは幸である▲京城の人口三十九萬四千二百四十二人で、後五千七百五十八人で四十萬となる。世界の大都會と自ぼれるにはまだ少し氣がひけるが、日本では橫濱に次いで第七位の大都會、無論朝鮮第一、しかも前途洋々▲都市村落の人口增加は人口問題を忘れて喜びたくなるから不思議である。京城の人口が五十萬となり、百萬となるとは、理窟を離れて待遠しい▲名古屋市が早まつ百萬突破の祝賀會を開いて物笑ひにはなつたが、名古屋ではおそらく笑ひ事でなく雪辱を期してゐるだらう▲下は人口五百の聚村から、上は四百何十萬の大東京に至るまで、人口の增加を熱望してゐるのは愉快である。東京は近所近邊を合せてまでも世界一たらんとし、村は町に、町は市になる上を望んでゐる▲明年度の朝鮮豫算拓務省をパスして大藏省に廻される。豫備試驗の拓務省の點はあまかつたが、本試驗の大藏省の點は辛いから安心は出來ぬ―

◇經濟◇ 財界概況
鮮銀調査

米 初旬第二回收穫豫想發表せられ前回の豫想額と大差はなかつたが產地作廻れと、賣惜との關係にて、依然出廻り薄く引締商狀を呈した、中旬以降も出廻り尙乏しく、而も出廻米乾燥不良の爲め取引の圓滑を缺いたが政府の調節策發明と、阪地期米買開め進出等のため相場はヂリ高を辿り手當一段落と共に月末引弛み軟調裡に越月した

相場	上旬	中旬	下旬
三等合格	一六·六〇	一七·四〇	一七·六〇

粟 產地は銀價の落付きと、天候關係による出廻り一服とで月先低入模樣を呈したが、當地は米安のため賣行不振にて、弱保合のまゝ越月

相場	上旬	中旬	下旬
錦縣	七·三〇	七·二〇	七·二〇
昌圖	七·一〇	七·〇〇	七·〇〇

小麥 上旬は前月より引續き買物なく久しく無取引の狀態であつたが中旬から朝鮮人側醸造家筋の買物漸々現はれ、一時高値を見せたに拘らず月末引弛み弱含み裡に越月

相場	上旬	中旬	下旬
[illegible]沿線	一〇·七〇	一一·〇〇	一一·三〇

大豆 出廻薄の折柄、內地移出品の買進みあり相場ヂリ高を辿り手堅き商狀を呈したが月末手當一巡と共に引弛み商狀を呈して越月

相場	上旬	中旬	下旬
[illegible]長	九·四〇	九·七〇	一〇·一〇
金汗	九·一〇	九·四〇	九·六〇

綿糸布 引續き入荷漸々あり一般荷動へ氣味の處へ、穀類出廻り遲延の影響を受け、地方賣捌起らず、旁々三品の保合を眺め低迷裡に越月、

相場	上旬	中旬	下旬
粗布三A	一四九·〇	一四九·〇	一四七·〇
綿糸扇面	一三六·〇	一三六·〇	一三九·〇

砂糖 共同販賣により先月末出品現はれ相場も一時は下押したが品薄先高を見越し、賣品不振にも不拘保合調裡に越月

相場	上旬	中旬	下旬
[illegible]一四	一九·〇〇	一九·四〇	一九·〇〇

金融 米價安に不況は愈々深刻なり警戒裡に越月

なほ市內組合銀行月末帖尻は預金總額七千八百三十九萬圓貸金八千五百六十一萬圓で前月末に比し預金三百五十八萬圓減少貸出二百五十三萬圓の增加である

◇株式◇
大株短期引跡

大新	五十二圓丁(卒錢高)
鐘新	六十八圓六(卅錢高)
日產	二十一圓八(變らず)
東新	百十四圓五(卅錢高)

東株短期後場

東京 引 二六 高値 二六 安値 [illegible]

◇期米◇
各地期米後場止

下關一六九〇▲桑名十一番一六三三八十二番一六四〇▲名古屋一七〇六▲金澤一六三五▲熊本一六六九▲大阪最終氣配十三錢(一錢安)

大連特產相場

大豆(單位錢) 袋入	六一六	六二三
バラ	―	―
當限	六二二	六二三
先限	六三三	六三〇
豆粕(單位錢) 現物	一八六五	一八五五
當限	一八六五	一八五五
先限	一九七〇	一九六〇
豆油(單位錢) 現物	一九一〇	一九〇五
當限	一九〇〇	一九〇〇
先限	一八五五	一八五五
錢鈔 現物	五二三〇	五二七五
當限	五二三〇	五二八〇
先限	五二三〇	五二八〇

登錄商標

▽全國各藥店にあり△

定價 四日分 三十錢 八日分 五十錢 十八日分 一圓 四十日分 二圓 六十五日分 三圓

東京市神田區豐島町 本舖 藥劑師 藤井得三郎 振替東京九一番 電話浪花一〇九二〇番 一八〇五番

◆龍角散適應症◆

痰咳症 たんにて常にゴホン〱と惱む病狀
喘息症 ぜんそくにてゼイゼイと息切れする病狀
咳不眠症 せき騷りに出で夜中オチオチ眠れぬ病狀
流行感冒 流行感冒より起るたんせき病狀
肺病咳 肺病にて常に力なきせき出る病狀
血痰症 たん臭氣を帶び時々血の交る病狀
咽喉疾痛 音聲のかれ又は咽喉のいたむ病狀
小兒咳 百日ぜき又ははしかぜきの病狀

特長
龍角散は高貴藥のみ配合でありますから、至極少量にても藥効著しく、香味爽やかで服み上ければ、嫌ひの人、病人子供にてもよく、心地よき內に完全に治療の目的を達します。

龍角散

痰咳の起因治療……
咳は氣管內に停滯せる汚物を外部に排泄する作用であるがこれを放置すると患部に刺戟を與へて肺臟に變症を起します。龍角散の必要なるゆゑんです。

喘息・氣管枝喘息……
喘息の發作ほど苦しいものはありません。突然に胸が狹くなつて呼吸困難に陥ります。龍角散を用ふればこの發作を防ぎ完全に治癒する事が出來ます。

百日咳の死亡率……
百日ぜきは一歲以下の子供ですと約25%の死亡率です。病兒は早く龍角散を御用ひなさい。

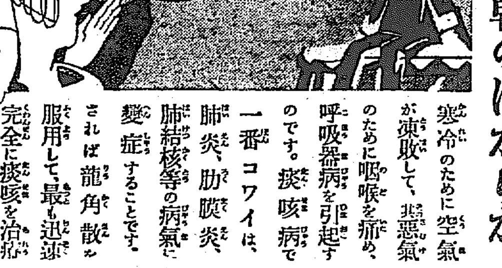

たんせき ぜんそく
深夜の咳 朝のほがらか

寒冷のために空氣が腐敗して、悪氣のために咽喉を痛め、呼吸器病を引起すのです。痰咳病で一番コワイは、肺炎、肋膜炎、肺結核等の病氣に變症することです。されば龍角散を服用して、最も迅速完全に痰咳を治療しなければなりません。

社説

科學と宗敎（下）

宗敎の價値

露國のボルシエヴイキは原則として宗敎を否定し、從來迷信深き露國民の間に根を張れるキリスト敎各派を徹底的に打破すべく、峻酷なる手段を取つたが、而も、如何にサヴエート政府の横暴を以てしても露國人の心から宗敎心を取り去ることは、不可能であつた。國力を以て敎會堂の扉を閉鎖し得るとも、人間の心中に開かれたる宗敎の扉を閉鎖するとは、人間が本質的に改造されざる限り絶對不可能事である。サヴエート政府の宗敎撲滅策が失敗に終るは當然であつて、若しサヴエート政府が倒潰するとありとすれば宗敎の否定が主なる原因となるであらうとは想像するに難くない。現に宗敎を否定するマルキスト等といへども或る集會に於て一齊にマルクスの資本論を禮拜した事實がある。これは一册の書籍を宗敎心の標的とした一種の偶像禮拜に外ならない。人間は無意識の間に宇宙の力の大なるを知り、自己の力の微々たるを知つて居る。無智の野蠻人が太陽を禮拜し、火を禮拜するが如きもその一例で、この先天的の性能は議論や理窟を以て壓倒し得る類のものではない。理窟が分れば分るほど一層大なる疑惑を生ずるをどうすることも出來ないのである。

◇

人間の運命なども亦大なる不可思議の一つである。靈能の發達により自己の運命を豫知し得るといふ話もあるが、假りに豫知し得るとするも、之によつて安心立命の幸福は得られず、或は却つて大なる煩悶の不幸を招くなしとは限らぬ。『明日』を知り得ざる惱みよりも『明日』を知り得る惱みの方が却つて深刻であるかも知れない。結局人間は大なる超人間の力に頼るか、然らずんば、諦理の境地を體驗するとによつてのみ安心が得らるゝのである。他力を頼むにせよ、自力本願にせよ、思慮分別を超越したる信念の發動に外ならぬ。此の境界には科學の力は讀み込めないのである。

◇

こゝにおいて科學と宗敎の闘爭は結局無意義だといふことになつて來る。或る宗敎若しくは、宗敎の或る部分が、科學のために侵略せられるのは、その宗敎の組織制度に誤謬ある結果であつて、宗敎の存在を否定する理由とはならないのである。キリスト敎の如きも本源の理法は必ずしも科學と相衝突するものではなく、兩者衝突するは、敎義の解釋が徹底せざるためだといふ說は確に傾聽の價値がある。幽玄なる佛敎哲理は人間の智惑や理窟を超越し、從つて科學と衝突すべき何物もない。唯方便的形式的の小乘敎的敎理において科學と相容れざるのみ。卽ち、本源的理法は、科學を包容したる不可侵の存在であつて、人間の精神生活を支配し得るだけの實質は十分保有して居るのである。

◇

宗敎が時代の進運外に除外され科學の進步と反比例して退步的狀態を示して居るのは宗敎そのものゝ本質が無力なるためにあらずして、本源の理法に透徹したる眞の宗敎家が絶無ならざるまでも、極めて少數なる結果に外ならぬ。眞理に悟入して時代人心を指導する大の實力あらば時代人は翕然としてこれに追隨するであらう、今は實に宗敎家が猛然と蹶起するの必要に迫られてゐる。科學文明、機械文明に滿足せず、心の空虛に惱みつゝある時代人を救ふには精神文明の力によらねばならぬ。われ等は多數の人が精神生活の根底を失ひ、苦しみ惱み、惑ひ狂ふ社會現象を見て、切に宗敎家の蹶起活動を待望せざるを得ない。

國立倉庫の建設を要望

二千三百萬圓で倉庫建設 藤井氏東上して運動

藤井寬太郞氏の朝鮮米穀調節會社案は其後との實行に當つて幾多の支障に逢着し、藤井氏もこの案を撤回するに至つたが、同氏は更に第二段の計畫をたて、この程脫稿したので、この案を携へ十日朝日本產業協會の讀影式に出席するを機として東上、國際會館に要望運動することゝなつた、しかして同氏の第二案は夕刊經濟面所報の如きものであるが、その概要は次の如きものである

政府は二千三百萬圓を以て國立倉庫を建設し、籾の徵收及保管をなす、しかして本年は差し當り、供給過剩米四百五十三萬一千石を籾に換算して、內地六百四十三萬二千石、朝鮮百九十萬三千石、總計七十二萬五千石を國家買入れるもので、本年の如き豐收の全部を買却するより米價調節による農家の利益の方が大きいといふのである、なほ供給不足せる年は貯藏米を賣却するものである

適當の時期に適當に賣れ

まだ新米の出が少い

◇—內地から見た鮮米の移入

矢島音次氏談㊁ 【東京支局發】 京都米穀市場の第一線に立ちて鮮米のために氣焔を吐けてゐる鮮米協會理事矢島音次氏を訪へば左の如く語る

例年ならそろ〱鮮米が移入されて忙しくなる時機だが今年は未だ大した事もない、十一月上中旬の統計によつて見るも例年は一日から二十日迄の間に五十四萬石入つてゐるが、今年は僅かに三十三萬石に過ぎず、二十一萬石減つてゐる。この理由は先づ第一に稻熟期間に取入れ時に天候が不良であつたためであら、そのため乾燥が不充分である一方檢査が餘りに嚴重なるため三等合格米が少いためもある。第二の理由は總督府として內地へ

◇…一時殺到を防止するため米穀資金會社を設立して低利資金五百八十萬圓を融通したる外、更に一千萬圓を借入れると共に、金融組合の金も合はせ籾勢力籾又は玄米に對する融通をなし地方民の賣急ぎの防止に努めて居る、この結果一般農民達はこの調節に非常な希望をかけて時米を抑へてゐるのも有力な理由の一つである。更に第三には現在の米價安も調節の結果將來はもつと高くなるであらうとの期待を持つてゐる。殊に水利組合の如きはその地域內に於ては組合費及び年賦償還金等を現物取立てをなしつゝあり、しかも時價一斤四錢內外の籾を五錢乃至七錢に換算收納してゐるため、水利組合地域のみならず一般農民も五錢乃至七錢となる期待を持ち

◇…賣り惜しみをしてゐる。これ等が今年出廻りの遲い原因をなしてゐるのであるが需米の移入狀況によれば十一月から二月上旬乃至下旬迄に每年總移出額の約半分は出拂つてゐる、而して五月の下旬頃に大體移入高の八割卽ち大部分は出廻つてゐる。これにも相當の理由がある、卽ち時は幾かになり雨季に向へば食味を減損し腐敗する憂がある、從つて雨季前五月末迄、買つて了ふのと、今一つは七月頃翌の新穀が出て來るからどうしてもこれに押されて需要が減少する、この兩方面から大部分を五月末迄に買つて了ふ

◇…然るに今年は前述の如き原因で移出は中々遲れてゐるが今年は五月頃迄に八百萬石位は是非出さなければならぬ。假りに本年の移出量を八百四十萬石とすると、五月迄にその八割を出すと六百七十二萬石を出さねばならぬ、卽ち七ケ月間に亘つて月別九十六萬石宛出さなければならぬ勘定になる。然るに現在の如き狀況であつたなら、將來何時か非常に澤山の鮮米が流入して來る時機のある恐怖を持つて、所謂米がもたれ米價はどうしても上向にならぬ。故に係り期待を將來に持たず早く賣出さないと却つて將來の相場を抑へ、結局安價で賣るか或は又賣れ殘りが澤山出はせぬかを心配するのである。殊に商人達も現在賣惜しみしてゐても、賣らねばならぬと思ふから

◇…先物を見越して安く賣る、從つて相場を下落させてゐる。これが正米にも響いて正米相場まで安くする傾向にある。故にこの際農民は適當な値段が出たら機會を見て賣ることが必要で、餘り高値を望んでゐるとアブ蜂取らずになつて了ひはせぬかを憂へてゐる。目下問題となつてゐる米穀法第一條の朝鮮施行について一言すればどうしても實施しなければならぬ。元來米穀法には內地米と朝鮮米との區別は附してゐないのであるから、鮮米を買上げても差支へはないわけである。然し米穀法制定當時の事情から內地米に限られてゐるやうな結果になつてゐる。然しいくら內地米ばかりで調節しようとした所で大した効果の擧らう筈がない。內地の鮮外貿出數の總計は約千二百萬石であるに對して、鮮米がその半分近い五百萬石づゝ移入されてゐる

◇…この鮮米の移入といふ事が實際に於て市價を左右する有力なものとなつてゐる。從つてその儘放置して內地米のみの買上げに依つて米價の調節を圖らうとしてもその目的は達せられない、この意味からいつても米價調節を圖るには朝鮮に米穀法第一條を施行する事は絕對に必要であるといひ得る。これが實行に關しては內地に色々反對論があり、權限問題等もからまつてなか〱實行は困難のやうであるが、然しこれは全體的に見て內地がこれをやつてゐる以上朝鮮にも實行しなければならぬと思つてゐる

前途多忙なる支那の航空事業

新聞聯合社上海支局報告

（聯合）無線電信と共に前途多忙なるは飛行機の利用である。過般の對馮閻戰の際、兩氏が軍用機で頗る翔廻り、平漢、津浦、各戰線の間をとび廻り、實戰上奇効を奏したことは有名な話である。今度の共匪討伐軍當局にも矢張り飛行機で出掛けるとのことだ。これに倣つてか最近政府要人中にも漢口、南京上海間を飛行機で往來するものが大分殖ゑて來た樣である。

中國航空公司

中國航空公司は米華合辨の株式會社である。資本金は一千萬元、總株の過半數は中國資本が占めてゐる。現在營業してゐるのは上海—南京—漢口間で月曜を除き每朝上海、漢口兩方面より一機づゝが出發してゐる。使用機はローニン式水陸兩用機で乘客六人、時速九十乃至百哩、これによると從來早い線で丸三日以上を要した上海、漢口間を僅七時間で飛べる。朝八時上海を立てば午後三時には漢口に着く譯である、その料金は—

	上海、南京間	上海、漢口間
片道	四十元	百三十八元
往復	六十元	二百 七元

で最近これを利用する者が大分多くなつて來た。然し最も有効に利用されてゐるのは郵便物、小包等の輸送でこれによつて銀行會社關係者等の受けてゐる便宜は非常なものである。同航路開始以來既に一年以上になるが未だ一回の事故も無く、氣流もよく到る所に河川、平地のある中國では技術上絕對安全であるといはれてゐる。

現在の漢口線は來る十二月十六日から宜昌まで延長され、近い將來に更に四川の成都まで延長さるゝことになつてゐる。北平—上海—廣東を連絡する縱斷線も三、四ケ月後には開設される計畫である。

國內線としてはこの外に奉天、上海線の計畫がある。これは最近張學良の南京訪問の結果、中央側と諒解が成つたもので、中國航空公司の經營となるかそれとも別に奉天側の資本でやることになるか、その點は未だ明瞭でない

歐亞郵便飛行

中獨航空契約は去る八月十三日交通部長王伯群氏とドイツ、ルフト・ハンザ會社代表シユミツド氏との間に正式調印を了した。同契約の要點は左の如くである。

一、資本金三百萬元
一、總株三千、中三分ノ二は中國資本とす
一、使用機その他はハンザ會社より購入す
一、理事を九名とし六名中國人、三名ドイツ人とす
一、理事長は中國人、副理事長二名中一名はドイツ人とす
一、豫定航路
イ、上海—北京—滿洲里—シベリア—ヨーロツパ
ロ、上海—庫倫—シベリア—ヨーロツパ
ハ、上海—新疆—甘肅—シベリア—ヨーロツパ

すでにルフト・ハンザ會社から購入された六機は十一月中にはドイツで組立することになつてをり遲くも明春一月中には上海に到着の筈である。同機で二月頃先づ上海、滿洲里間の交通連絡を開始する豫定であるが、滿洲里以西のシベリアを露機で聯絡するか、或は當初の計畫通り同公司の飛行機で直接連絡出來るかは、今後ロシア政府との交涉によつて決定されることとなつてゐる。多分幾らかの利益をロシアにも與へることで妥協が出來さうな模樣である

鄕土片々

◇按摩の憤慨 犬養政友會總裁が現內閣の經濟政策を『按摩の經濟……』と評したとから按摩業者が『あんまり侮辱するにも程がある』と憤慨、神戸市キリスト敎青年會で開催の全國盲人大會で木堂總裁に詰問狀を發送

◇暖かい監房 氷點下の監房に苦しむ北鮮方面の囚人について當局で研究の結果、まづ新義州刑務所に暖房裝置を施すことになつた

◇油田の發見 臺灣新竹州に世界第二の油出量を有する油田があるといふ嬉しい報告が日本石油會社の森技師によつて齎された

◇奇鳥を射る 兵庫縣豐岡町警友會員が珍鳥一羽を射止め縣の畜產課に鑑定を求めたが、苦心鑑査の結果右は日本に珍しい『さんかのごゐ』といふ鷺種とわかつた

◇焼け死らず 發狂して石油一升を頭から浴びて自ら點火し、火達磨となつて自殺した男がある——東京市外川崎朝日町萩原三郞といふ精神病者

國定敎科書値下 實現方策協議

全鮮公職者大會の決議に基き實行委員會合

かねて全鮮公職者大會の決議に基づく國定敎科書値下げ問題に關し同大會において選任された實行委員肥塚正太氏外九名は八日午後二時より府協議員會室に集合の上委員會を開會し國定敎科書値下げ實現方策を協議する所があつた

第五回米棉收穫豫想

前回よりも減少

米國農務局八日發表による米棉第五回收穫豫想高は一千四百二十四萬二千俵で前回に比し十九萬五千俵減、前年同期豫想高に比し六十七萬六千俵減で第九回縮上高は一千二百八十三萬五千俵で前回に比し八十七萬三千俵增、前年同期縮上高に比し二萬三千俵減である。

なほ本年の作付段別は四千五百八十一萬五千エーカー、前年の四千八百四十五萬七千エーカーに比し本年は二百六十四萬二千エーカーの減である

鹽販賣高

二億二千餘萬斤

專賣局において最近調査に係る全鮮販賣成績表によると新義州外七販賣官署の十月中販賣高は五千二百四十萬斤價格四十四萬五千餘圓

服部時計王の古稀記念報公會設立

【東京電話】時計王服部金太郞翁は今年七十歲の古稀を記念すべく曩に三百萬圓の私財を投じて財團法人服部報公會を設立すべく、十月九日の誕生日を以てその筋に願ひ出たが先月廿八日になつて內務文部、商工の三大臣より許可あつたので、八日午後五時朝野の名士を東京會館に招待し、同會に對する盡力方を懇請し同會役事を左の如く決定した

理事長 櫻井錠二
理事 湯淺倉平 大河內正敏 矢野恒太 篠原三千郞 穗積重遠
幹事 淸水賢一郞

京城水產賣上高

水產市場の賣上高は本年一月以降十一月末迄の累計數量七十五萬八千二百八十四貫、この金額百廿五萬二千三百六十五圓九十七錢であるが前年同期と比較すれば數量においては六萬二千九百八十貫增、價額においては相場の低落で三萬九千九百八十八圓十九錢の激減となつてゐる十一月中における賣上成績は數量七萬六千六百四十六貫この金額十萬六千六百七十三圓十九錢、前年同月に比し數量にて一萬二千二百六十四貫金額において二千四百五十三圓十九錢の何れも增加である

東京、倫敦、紐育の物價何れも低落

特に東京は低落率が激しい

【東京電報】日銀調査に依れば、大正三年七月を基準とする昭和五年十一月中の物價指數は東京一二九、〇、ロンドン一〇七・二、ニユーヨーク一一二・九を示してゐるが、これを本年一月の東京一六〇・一、ロンドン一三〇・〇二ニユーヨーク一三二・二に比すれば東京は二割五分、ロンドンは一割八分、ニユーヨークは一割五分をそれ〲低落してゐる。低落の原因は財界不況と生產過剩によるものであるが、特に我が國の低落率の高いのは金解禁斷行による爲替相場の回復に負ふ處が多い

朝鮮地方制度の歷史的變遷……【七】

李朝時代の地方自治

四、基本財產の造成

洞里で山林、田畑などの不動產を所有するものもあつてその收入は一般に吏員の報酬、齋儀、土木、敎化等の共同費途に當てられてゐた。

五、敎恤

共同事業の一つとして行旅病人や死亡人の救護、埋葬、天災地變の罹災救助等が行はれてゐた併合以前の面及洞における地方自治制度は大體以上の如くであるが、當時一般に陞民階級の政治法律思想は低く面洞行政に對する理解、又は批判監督は一部有力者に限られてゐて、形式こそやゝ整つてゐたといへやうが、その運用は充分とはいへなかつた狀態であつた

契と鄕約

契

地方團體を單位として自治制度は前述の如くであつたが、こゝに洞內各部落又は洞內數人のその同事業として存在したものに契がある契の歷史は古く、かつ併合以前においては地方において最も社會生活の核心にふれた所の自治制度であり、現在もなほ儒學と共に地方において勢力があり爲政上も輕視すべからざるものである、その起源は分明でないが、當時地方官吏の誅求は自然と部落をして各種の契を作らしめたものであると、李朝時代には不十分な官治行政を補ふものとして多種多樣に發達し、地方民は殆んどこの契によつて社會生活を營んだのである

契は契約によつて成立する一種の組合で、契員共同の出資を以て一定の事業を經營するのが目的であり、普通は一洞里內で行はれるが一族一門の間にも行はれ、或は數人相互の間でも行はれる、契の出資は金錢に限らず穀類又は勞力を以てするのもあり基本財產を利殖して事業を行ふのもあり、契の種類は頗る多い、代表的のものを種類別にして擧げると左の通りである

一、公共事業を目的とするもの
洞契、道橋契、戶稅契、學契
一、扶助を目的とするもの
婚喪契、歲饌契、宗契、勞働契
一、產業を目的とするもの
灌漑契、牛契、漁網契、船契
一、娛樂を目的とするもの
射亭契、詩契、遊山契
一、金融を目的とするもの
貯蓄契、利殖契

契の種類は多いがその經營方法と組織とは大體一定してゐる、契の事務執行機關としてそれを代表し責任を負ふ契長として年長、有德で資產ある者が選出され、その下に有司等の役員を置き、また公員と稱する評議員を置くのもある、契の研究は地方自治制度としても經濟問題としても社會問題としても、硏究すべき多くのものがあるが、今回の地方制度改正案とはあまり關係ないものであるから、この位にして次へ進むが、たゞ古來より存在した契を無視して產業組合等を天下り式的に實行するのは官僚的統治の失敗であるとの議論が一部に存することのみを記しておから

鄕約

鄕約は支那から儒學と共に輸入されたものであるが契の先驅をなしたものとして忘れてはならぬ李朝第十一代中宗英明にして意を民治に用ひ名臣趙光祖の進言によつて鄕約法を行はしめたのが濫觴で第十四世宣宗の世に三三の賢儒によつて極めて小さな範圍で實行されたのは明らかだが、その後の變遷はなほ不明である。しかし後世大院君が地方儒生の徒黨をにくみ、各地の鄕約會を解散し書院を毀たしめたなとの事實から考へると鄕約は李朝時代儒林の勢力に伴つて各地に行はれたと見られる、として最後の間に鄕約の條目は知らずく〱朝鮮人の精神にしみ込み、その道德觀念の基礎になつてゐると言はれ

鄕約とは儒敎的德化機關で『德業相勸、過失相規、禮俗相交、患難相恤』の四綱目の下に風俗の良化、隣保の相互扶助を目的とするもので、兩班儒生の私約の下に成り、多くは一郡を以て一鄕としてゐた兩班儒生は『強制的に』加入させられ、庶民には強制しないが、ひとしく兩班儒生の指揮下にあつて協同生活を保つたやうである。鄕約の機關としては邑に都約正一人、副約正二人、直月一人、鄕（今の面）に約正、直月各一人、里に里正、色掌各一人の役員があつた。都約正は鄕約の統率者として約員の父老が年長者で德行一邑に冠たる者を選任し、他もそれに準じ殆んど終身制であつた、鄕約籍といふものがあつて、各邑、各鄕に都籍、德業籍、過失籍の三籍を設き、直月がこれを主として掌り郡籍（鄕では鄕籍といふ）にはその邑の士大夫を登し、德業の籍には德業衆の模範たる者を書し、過失籍にはその反對の者を書した、過失の二籍者の外一般庶民も記載され、善は賞され不善は罰せられた里正は各里において里內の善惡を監察する役目であつた。

鄕約會は一定の時期に開催され鄕の席上で善惡二籍によつて德業過失が論議され、勸獎糾彈が行はれた鄕約の事業としては道德的見地に基づいた社會救濟事業を行つたが主なるものは次の通りである

一、急難の救濟（水火難、盜難、犯罪の嫌疑などの急難あるときは同契の人皆往きてこれを救ひ又嫌疑を辯明し官の救助を求む）
二、疾病の救助
三、貧窮の賑恤
四、孤弱の扶養
五、嫁資の補給
六、死葬の弔慰

七、社倉の經營

最後の社倉の經營とは備荒、貯蓄および端境期における小農保護の制度で、それはおよそ百戶を以て一社とし、社每に社倉を設け、社民共同の出穀を社內から選出された役員が保管し、穀類の半分は端境期に社民に返還し、或は貸與に年二分位の利子で貸出すもので、現在やかましい米價對策、倉庫問題などゝ比較すると大變興味があり考へさせられることである（山岸芳生）

東京出版協會會員發行 新刊重版圖書案內

新刊 冨山房編輯部編 自學自習受驗參考 動物 新型四六判四〇二頁 定價一圓三十錢 送料八錢 東京市九段坂下 振替東京五〇一番 冨山房
學生諸君の問題の參考書
この種在來の參考書の行き方をノツク・アウトし、新たにたてられた近代的合理的プランによる。

新刊 松浦林太郞 片假名で引く外國語辭典 三五判 定價一圓三〇錢 送料八錢 東京麴町 振替東京二九六三九 平凡社
吾等が日常用ふる言葉の中には澤山の外國語がある。或る單一外國語の辭典では集め得ないほどに複雜だ。本書によれば我等の日常用ふる一切の外來語を今日只今から自分のものとすることが出來る。

新刊 早大敎授 藤野了祐著 解析幾何學 菊判二七九頁 定價一圓五十錢 送料十七錢 東京九段坂下 振替東京五〇一番 冨山房
アツプ・ツウ・デートの解析幾何學書、まづ手にとつて內容に目をとめられたい。

新刊 東京洋畫研究會長 萩野光風著 新らしき圖案の描き方と其資料 四六版洋裝函入 三色版凸版 定價壹圓八十錢 送料六錢 東京神田錦町一ノ十六 振替東京二〇三七番 富文館
ウインドウにカタログに廣告に必要な圖案は本書に集中す。圖案時代の今日其素養なくては一人前の人間として世間に出る事は出來ない。本書には豐富な資料を參考に一々親切な說明を加へて素人でも立派な圖案家に成れるやう明解に說いてある。

新刊 岐阜高等農林校長 草場榮喜著 農村及農業の工業化 菊判上製二三〇頁 定價壹圓五十錢 送料十錢 東京銀座二丁目 振替東京二一九番 大日本圖書株式會社
農業、農村の合理化案！我が農村の經濟は行詰り農民今や塗炭の苦に呻吟しつゝあり之が根本的革新は焦眉の急なり。著者は多年實理的に此の問題を研究敎授し來り刻下の現狀に適格して本書を刊行す。農村經濟の根本的轉回策、實際指針書！

新刊 理學博士 福田光治著 現代物理學大要 菊判洋裝二〇〇頁 定價九拾五錢 送料八錢 東京神田區北神保町 振替東京二六九一番 山海堂
最近發達した物理と其應用諸機械とを極めて平易に說き精巧の圖版を多數挿入して理解を容易ならしむ、中等學校では知識の補足書であり家庭にありては物理の進步的常識の養成書で特に理科知識普及の目的で廉價を以て提供す敢て一讀を希ふ。

新刊 學習院前敎授 東京市視學 岡崎常太郞著 天然色寫眞昆蟲七〇〇種 菊判布裝（三二〇頁） 定價參圓五十錢 送料十二錢 東京京橋南鍛冶町 振替東京七九三四番 松邑三松堂
松屋主催昆蟲展覽會に出品、各方面の好評をうく。この本一冊あれば昆蟲標本棚の代用をなし、採集の虫との對照に便利。七〇〇種の昆蟲全部天然色にしたるもの本邦嚆矢とす。本文全部カタカナ橫書き小學生にても自由閱讀。御申込內容見本呈す

重版 村山秀一著 國民東洋歷史 四六判六二三頁 定價參圓 送料二十七錢 東京市九段坂下 振替東京五〇一番 冨山房
冨山房懸賞當選書 選者 文學博士 箭內亙 文學博士 羽田亨
一般國民の讀物として趣味あり史實の正確を期した模範書。

重版 京大敎授 法學博士 中島玉吉著 民法釋義 菊判背革裝 各冊六百乃至九百六十頁 註釋總六號 東京市神田今川小路 振替東京八四二四番 金刺芳流堂
第一卷總則篇 價七圓
第二卷物權篇上下 各價五圓
第三卷債權總則上 價六圓
送料各冊二十七錢
最も詳細なる逐條註釋書。

關 陽著 實用ノモグラフ 四六判洋布裝百九十頁 定價壹圓七拾錢 送料十八錢 東京日本橋區茅場町 振替東京二三八番 大倉書店
ノモグラフは（計算圖表學）技術者の大切な基礎をなす數值計算を迅速且つ正確に表はす新興學術にして、本書はこの學を實用的に多數の圖示と相俟ち平易に敍述せるもの、技術者を初め理學、統計學に携る人、中等實業學生の參考書として獎むる。

新刊 工學博士 佐藤定吉著 人生を語る 四六判極美裝五〇〇頁 定價壹圓 送料十二錢 東京市麴町區下六番町 振替東京五九六〇番 厚生閣
今日の人々は人生に迷ふてゐる。生きてゐながら人生の眞相を知らない。從つて確信もなく希望も歡喜もない。本書は著者佐藤博士が、さうした迷へる人々の姿を見詰めながらその確信と信仰とを語つた全四十數篇の感想集である。生命道の一指針

新刊 農學博士 佐藤寬次著 信用組合論 菊判背皮裝一二三〇頁 定價八圓 送料九〇錢 發賣所 東京・京橋區南傳馬町 振替東京二八〇九番 目黑書店
各方面に救濟の聲を聞くこと今日より急なるはなき秋これが救濟振興の鍵は產業組合の普及充實に俟つの外なし本書は本邦產業組合の權威者指導者たる著者の信用組合に關して最も新しく完備せる寔々千三百廿頁の大冊價亦廉 內容見本呈

重版 五代正友著 スケーテイング 四六判全一冊 挿畫多數 定價壹圓三十錢 送料六錢 東京市京橋區南傳馬町二 振替東京二八〇九番 目黑書店
……初步より蘊奧まで……スケートの勃興も著しいものがある。蓋しその練習の適書がなかつた事は不思議に堪へなかつたが本書が出でゝその虞も一掃された。所謂スケートの初步より高等術フイギユアに至る迄著者獨創の圖解で說明されてある

タンセキに呼吸器散（コキウキサン）
セキは一回毎に疲勞し、病弱者は急激に衰弱を來す
本劑は急性、慢性、氣管支加答兒、ゼンソク、百日ぜき等に對し奏效極めて適確、且つ迅速かなり
◎定價 二十錢 三十錢 五十錢 一圓 各藥店にあり

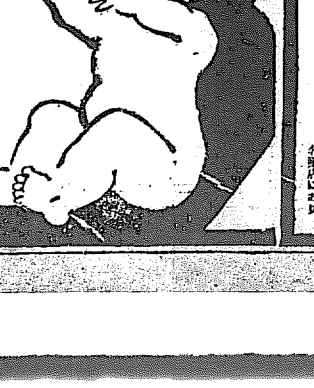
子供のかぜ、ねつ薬
オイン
こどもに服ませ易く、毫も副作用がなく、適確によく効く。
◇かぜ、ねつ◇肺炎 ◇流行性感冒◇麻疹 ◇百日咳◇ねつ一切
價二十錢より一圓迄 ◎全國各藥店にあり

凍傷（しもやけ）に アスター
アスターは一般皮膚病のみならず凍傷（しもやけ）にも亦卓越したる效驗を有し、少量の塗擦によつて、愉快にかゆみを制止し、速に治癒に向はしむ。
包裝 約一〇瓦入 〇、三五 チユーブ入 〇、五〇 約四〇瓦入 一、〇〇 特大約五〇〇瓦入
各地の藥店にあり

忠清南道

論山川改修　急施の請願書提出
道、府並に拓務大臣に
論山川改修期成會から內容發表

【江景】論山川及江景川の改修は當地方多年の懸案にして目下深刻なる不景氣の爲め失業者激増の狀態に鑑み是非とも明年度より施工を切望のため本道及本府當局に陳情せる外拓務大臣へ十一月三十日附提出し更に來る帝國議會に論江一部改修建議案を有力なる議員より提案方極力奔走中であるが場合によつては代表委員數名を東京に派遣する意氣込であるが論山川改修期成會から發表した請願の內容は左の通りである（江景）

謹て松田拓務大臣閣下に請願仕候我朝鮮の地たるや併合以來茲に二十餘年總督治下の文化著しく發達し各般の施設着々として進捗し二千萬民衆の福利を増進するは內外の齊しく認むる處に候而してこれら民衆の大多數は一に農業を以て生活の基礎となし今や施勉努力の風年と共に加はり農村の改良發達大に見るべきもの有之候

一面總督府に於ても產米增殖計畫を樹立せられ之に伴ふ土地改良事業は着々其步を進め當地方民又之に順應して余力を傾注しつゝあり有之此計畫をして完全に遂行せしめむとせば目下鮮內各地に勃興しつゝある水利灌漑事業の促進を企圖せざるべからず幸にして當地方を中心とする江景成悅平野一萬町步に亘る大水利組合設立の計畫は機能に熟し過般來忠南全北兩道に於て利地域內の地主會を開催して設立を決定致し候然るに本水利組合の地區大部分の耕地は水害を蒙ること多く本年の如き內地は勿論鮮內至る處豐作の聲に賑ひつゝある際江景平野は大部分浸水の厄に遭遇し平年作に比して二割乃至四割の減收を來たし加ふるに近年稀なる米價暴落のため小作農の慘狀地主の苦痛言語に絶するもの有之候此水害たるや江景平野を貫通せる論山川（錦江支流）流域一帶の氾濫に起因するものに外ならず此論山川は源を遠く全羅北道に發し忠淸兩道を貫流して論江景の大平野を貫流し江景に至りて錦江に注ぐものに候本河川は由來水量多くその沿岸は美田沃野にして實に忠淸南道屈指の米產地たり故に往古より三南の寶庫と稱せられ李朝時代には御供米の供出地たる名譽を擔へる歷史を有し殊京畿に二十萬町步地味肥沃にして氣候又中和穩內稀に見る適農地たるは一般周知の事實に候宜なる哉その米質優良なること全鮮に冠たる現に直接內地へ移出せられ阪神四國地方は勿論關東方面に於々の好評を博し注文殺到の盛況に觀るも朝鮮農業の本據たること明瞭たる事實に有之候然るにこの有望なる米產地も未だ灌漑防水の施設全からざる爲め僅少の旱害か然らざれば水害を蒙りこれを既往二十五ヶ年の統計に徵すると明治二十九年以來水害を蒙ること十六回（內出水五回）旱害を受くること五回に及び天候順調なること僅に四回に過ぎず從つて地主小作人の不安言語に絶し農事の改善は勿論金肥使用上にも躊躇の色あり爲めに平野一帶一反步平均收穫指數二石を出でざる現狀に有之候

依て一般地主は水利組合施設の必要を痛感し多年その計畫を進めつゝあるも奈何せん防水排水の問題に逢着して意見區々に岐れ今日に及びたるも最近漸くにして錦江水利組合創立のことを決定するに至れり然れども地主全般の意向は論山川及錦江一部の改修を先決條件とし一日も速に論山川の改修を熱望致居候當地論山間は古來舟揖の便ありて物資の集散上多大の利便を感じたりしも論山川流域年々荒廢を來たし江條出來甚しくして兩地の距離直接二里餘に過ぎざるに流勢實に三倍に逹し加ふるに兩地間の傾斜全く水平に近き爲め水流緩漫にして排水殊に惡しく一朝豪雨に際會せば忽ち河水氾濫し且減水する交に至り錦江本流の逆流を受けて平野一面泥海と化し附近村落は何れも建物の浸水倒壞甚しく沿岸の美田は土砂堆積して慘狀言ふに由無く耕地は普通四五日間長きは十日間以上浸水して收穫皆無又は大なる減收を免れず本年野中水害を蒙るべき耕地面積約一萬町步にして本年作收穫總數推收貳拾萬石之を平均價格十三圓に換算せば二百六十萬圓にして水害による減收量年平均七萬石此價格九十一萬圓に達す幸にして論山川の改修及水利組合の施設完成の曉に至れば本年作に比し五割は增收易々たるものにして此增收量籾十萬石價格千三十萬圓を下らず結局に於て二百二十一萬圓の富を增加し地方農民の生活を安定せしむる而己ならず國家の利益多大なるもの有之候

又論山川の河口を去ること近き江景川の河口は論山川の出水に際し土砂の流出其他に因り目下殆んど埋沒せられ之が爲め船舶の出入自由ならざる狀態に在り從て年額五十萬圓以上の優良なる米穀の內地移出を始め水產物其他の物資集散上非常なる支障を來たし地方產業の發達江景港の繁榮を阻害するに甚しきもの有之候是れ論山川と共に江景川の改修を多年地方關係官衙に陳情し今や幸に其急施の必要を認めらるゝに至り候得共目下政府財政の狀態の折柄其實現を憂慮致居候此際地方八萬小作農の死活に關する重大の場合に逢着仕候失は最近米價極度の低落を來たし候爲め別表に示せる如く小作農全部は其生活を維持すること能はず八萬人の失業者を出すべき慘狀に直面致候彼等の大部分は本年を出ずして食ふに糧なく衣るに服無く一家を擧げて路頭に迷ふこと明白の事實にして陛下の赤子として新附の同胞として斯の如き悲慘狀態を默視するに忍びず彼等哀むべき小作農にして一朝自暴自棄に陷らむか殺到の途上にある朝鮮農業の上に大頓挫を來たし延ては思想惡化民心の險惡を招き朝鮮統治上由々敷一大事を惹起致候依て地方に土木事業を起され勞銀の撒布を圖らるゝの外他に良策なからむと存候彼等小作農は比較的勞働に耐へ而も勞銀低廉にして使役することを得候間此際論山川の改修に御着手相成候得ば所謂一擧兩得にして地方小作農はこれに依りて生活を維持し當局は比較的工事費を節約することを得要するに地方產業の發達社會の增殖を圖る大なる利益有之候要するに以上の如く閣下御採納の上同年度において是非とも當地方失業者御救濟の目的を以て論山川改修の御施工あらむことを茲に地方民一同を代表し謹で請願仕候

昭和五年十一月　日　敬白

朝鮮忠淸南道
江景面民代表

小作農一ヶ年間收支總計（昭和五年度）

收　入

一金一百八十圓也　收入總高

內譯

金一百〃圓也　小作收入
小作畓一戶當平均一町九反步この收穫籾二十石の折半收入十九石に對し籾一石七圓換算

金四十五圓也　副業收入
小作農一戶當一ヶ年間平均副業收入（繩叺製造その他）

金三十圓也　勞銀收入
小作農一戶當一ヶ年間平均日稼勞働收入（延六十日間平均）

備考　籾價は昭和五年十一月二十日現在相場一斤三錢八厘の割にて一石換算平均百八十五斤に乘じたるものなり

支　出

一金二百七十五圓也　支出總高

內譯

金七十五圓也　耕作費小作畓一町五反步に對する種籾代肥料代灌漑費調製費その他一反步五圓

金二百圓也　生活費小作農一戶平均家族五人に對する一ヶ年間生活必需費（一ヶ月食費十五圓及一ヶ年被服費敎育費その他二十圓）

收支差引金九十五圓也　不足金

備考此外昭和三年度四年度に亘る負債繰越額一戶當平均七十圓餘あり不足金は更に負債に依ることを得ず從て明年度收穫期迄生計に窮し他に收入の途なし

論山川及錦江一部出水被害地域內失業小作農調書

面名	小作人戶數	人口
忠淸南道論山郡		
江景	三六九	一、四四五
彩雲	八〇五	四、四二五
恩津	九七七	五、三一三
可也谷	一、二三四	六、六五六
未赤	一、二三八	六、三三三
光石	七五六	三、八〇七
論山	四九六	一、九六三
城東	一、一〇一	五、八二〇
合計	六、八〇六	三五、七六二
全羅北道益山郡		
望城	一、三二九	五、二五三
龍安	一、八八七	九、六六三
聖堂	八〇四	四、五五六
咸悅	七九九	六、三五七
黃登	一、〇五六	四、九七一
朗山	一、〇四四	六、一九八
礪山	七六二	三、四四四
皇華	一、三三〇	六、三五九
合計	[illegible]	[illegible]

年賀郵便特別取扱

大田郵便局では例年の通り來る二十日から二十九日まで十日間年賀郵便の特別取扱ひを開始する同郵便物は昭和六年一月一日の消印をなして直ちに配達郵便局所に發送し翌き明春元旦の一號便を以て配達の特典がある（大田）

天安卓球大會

七日正午から天安小學校主催で卓球大會を催した水原鳥致院京南沿線各地の猛者あつまり白熱戰を演じた結果水原の鄭君が優勝した（天安）

天安雜俎

◇天安郡財務部では納稅宣傳週間講演を本道財務部長臨席十二日大興寺で開催十一日から鈴木財務課長以下總掛りで十七日迄に管內各學校で府宣傳の巡回講演を行ふ

◇天安の大江筑南支部長によつて南畫の練習が仲々盛んである溫陽溫泉は山名南海支部長の宅で毎日曜日揮毫する由

◇天安郡內の米穀低利資金金融は郡農會が各地に假倉庫や貯藏に貸出しするが金融組合では天安一萬圓成歡並川各々七千圓の貸出しをする

◇天安郡內の國勢調査も愈々近くに完了の運びだが一萬七千餘戶で人口は九萬三千餘人內地人千七百餘支那人は二百三十餘其他は朝鮮人である

◇來年は天安小學校の創立二十五周年で記念の公會堂を建設する運びである

◇天安の中心町の本町通りの暗渠工事が裏通り道の新設で行き惱んでゐたが愈々來年は出來るらしい

◇忠南の米穀倉庫が江景論山鳥致院に出來るが來年は當然天安に出來るであらう

◇天安地方の不景氣は先月來の降雨續きで一層深刻だ天安郵便局の每月の業務成績は去年の同月に比して何れも非常な減で全く不景氣と緊縮の裏書をしてゐる

全羅南道

列車の顚覆を企つ
和順から綾州に向ふ途中
建築列車危く助かる

南鐵和順驛より綾州驛に向ふ中間において五日建築列車が今村技師長外數名を乘せて疾走した處前方線路に多少の異常を認めたので直ちに列車を停止し同線路の檢査をなした處果せるかなレールとレールの接目を締付たボールドナットを拔き取り線路はグラ〳〵となつてゐたので驚いて調べるとその附近において合計十一本拔き取り匪に計畫的犯罪を敢行してゐたので關係者はこの危險極まる行爲について非常に驚き早速この旨和順署に報告した（光州）

南鐵驛長等任命

南朝鮮鐵道株式會社ではいよ〳〵來る二十五日から麗水光州間の營業を開始する筈で目下これが準備に忙殺されてゐるが其任命された驛長及助役は左の如し（光州）

驛名	驛長	助役
麗水	中野 益	菊地 直
美坪	村山勇次郎	背谷 久男
德陽	白川郁次郎	
栗村	河內 利吉	石田 昇
順天	小川貫太郎	
元倉	加藤角太郎	
筏橋	小泉市之丞	白鳥 南嶺
鳥城里	湊孝 四郎	
得粮	篠田慶次郎	
寶城	北野 駒勇	林 長太
梨陽	長谷川虎男	
綾州	原田 孫一	
和順	近藤千代松	
南平	田中貫之助	
新光州	渡邊龜次郎	高松 雪枝
		盛 明惠

貨物自動車顚覆
死傷者五名を出す

麗水邑內居住の鄭南泰は七日午前十一時全南第四一四號貨物自動車で籾を滿載中麗水本町西柴里外六名を便乘せしめて疾走中麗州島金巳生（二二）が自動車の前を橫切らんとしたので運轉手は急停車せんとしたがおよばず車輪を道路外に脫したため車中に轉落し乘客一名即死一名重傷四名輕傷を負ひ自動車は大破して使用に堪へぬ樣になつた（光州）

光州小學校　轉入生多し

光州小學校は九月以降五十名も轉入學生があり現在生徒數九百二十四名である官吏の轉勤や製絲工場や鐵道全通により益々增加するので現在は一年生以上五年生迄は全部二學級であるが今少し增加すれば四學級にせねば滿足な授業が出來ぬ狀態にあるので四ヶ學級を目標に建築を計畫してゐる（光州）

平安南道

組合費納入に新しい意見
籾の代納は有利でないと
江西の地主から陳情

平安南道では本府の方針により水利組合費の徵收に困難な向に對しては籾代納を爲さしめ明年三月迄これを保管し殺價が騰貴すればこれを賣却して組合費に充當し剩余金は組合に返し殺價が下落し組合費に足らぬ際は不足分は後年度において支拂はしめんとの計畫を爲しつゝあるが右には金利、貯藏費其外有利であるまいとの意見あり江西水利組合地主側では同組合費の納期十二月十五日のその三分の二を殘りを來年三月末に納入するやう取計はれたいとなし朴昇洛、朴潤學兩氏は八日道廳に當局を訪ひ右の旨を陳情した、また平安水利組合においても種々意見がある模樣である（平壤）

桑谷氏辭表撤回

平壤商工會議所役員會は八日午後一時半から同所において開會、桑谷議員の辭任撤回の件を附議した結果本人の意志を尊重し辭表を本人に返すことゝなり同四時散會した前回の議員總會は流會となつてゐるので來る十一日午後一時から議員總會を再會し前記桑谷議員辭任撤回の件を會頭より報告し辭表撤回すると共に前回の未報告事項左記を報告の筈（平壤）

報告事項

一、朝鮮商業會議所聯合會經過報告の件
一、車輛稅輕減方陳情の經過報告の件
一、航空會社旅客機の平壤着陸廢止問題經過報告の件
一、商工會議所新令施行に關する件
一、理事任命の件

電車と自動車衝突

八日午後八時半頃平壤郵便局自動車運轉手梶浦殘（二〇）は第五號郵便局自動車を操縱し西門街から右側を走り本町に向ふ途中大和町ミカドカフエー前で前方から來る電車を避けんと左側に線路を橫切らうとした際後方から來た第十七號の電車に衝突され電柱と電車との間にはさまれ鐵製電柱は殆のやうに曲り電車と郵自動車は大破したが幸ひに大いした怪我人はなかつた（平壤）

居直り强盜　食刀で脅迫

七日午前四時頃鎭南浦龍井里四七雜貨商李鍾□（三二）方へ持兇器强盜侵入し店にある手提金庫をあけたが現金砂き爲め寢室に忍び込み主人のチヨツキを搜る時李の兼婦に聽何され盜は居直り强盜と變り隱し持つてゐた長さ一尺余の刺身包刀を主人につき附け脅迫し大型金庫を開かせ現金九十九圓を强奪逃走した事件あり急報により鎭南浦署では非常線を張り犯人搜査中八日一名の嫌疑者を引致目下取調べ中（鎭南浦）

京畿道

十一月の仁川貿易
輸移出入九百十一萬圓

十一月中の仁川港貿易額は輸移出三百八十四萬三千余圓、輸移入五百二十六萬五千余圓、合計九百十一萬八千余圓で差引百四十二萬二千余圓の入超を示した、之を前年同月に比すれば輸移出は三百九十八萬八千余圓輸移入において四十六萬五千余圓を何れも減じ一月以降の入超額は二千九百卅七萬六千余圓となり前年のそれに比し八百四十二萬餘圓の減少を呈した、今重要品につきこれが消長の模樣を見るに輸移出の部にありては鷄卵、紅參、牛皮、活牛等の特殊品の增進ありたるも一方取引の不振中、市況低落のため米は實に二百六十萬七千餘圓を、大豆は五十九萬四千餘圓を各激減する等商勢を殺ぐものも多かつた、次に輸移入の部にありては小麥粉、天日鹽、石炭、銑鐵、毛織物、絹織物等の少額づゝの增進を見たるも依然財界一般の不況に基づき減退に傾けるもの多く就中綿織物は十七萬五千餘圓を燈油は十六萬九千余圓をそれ〴〵減退した＝仁川稅關發表

南原學組議員改選

南原學校組合議員選擧は七日施行した當選者は左の如し（南原）

七十二點　鈴木 忠太
六十九點　淸水振太郎
六十八點　明見文之進
六十五點　中野 茂盛
五十八點　飯塚 林治
五十點　山上 貫一
五十點　辻護 一郎
次點
四十八點　勝永総太郎
四十四點　安井 作助
四十一點　竹田林太郎
三十二點　上田 鈴介

合財袋

◇……龍岡郡吾新面新寒寺籍所在十三萬坪の水田は由來水が乏しく用水を得るに苦しんでゐるがこのほど同地の有志者が相圖り昭和三年四月起工資金三千圓を投じ直徑九尺の圓形の內に深さ六十尺の穴八つを掘りこれに二吋半の鐵管を埋め發動機により地下水を吸ひ上げ水田に引く計畫を樹て去月廿三日鎭南浦平安商工社の手で工事に着手したが近く竣工の筈で竣工の上は一時間約六百石の揚水を爲し得水田に充分給水することが出來ると

◇……平壤府では來る十七、八日頃產業調査會第一回委員會を開き會則諸般規則、部會規程等を審議すると共に諮問事項『府內工業の發達助成策に關する件』外三件を提出し委員會は直ちにこれが調査に着手しその結果に依り當局は明年度豫算にその必要なる施設費を計上する計畫で同調査は明年一月中に大體完了の筈であると

◇……平壤府西城里四番地李藤瀑（一九）は金を使ひたさに府內下水口里一二四洪永九（三七）と共に生竹金を詐欺する目的に里四番地八謀の詐歌資產家に金を借らしめるべく洪は仲介人の如く裝ひ金貸業をしてゐる同里金炳周に金を貸すやう交渉したところ李の實父李畏實と同行して來なければ貸さぬといふので氏名不詳の老人を雇ひ李の實父の如く裝ひ話しを進め去る八月十二日に金四百圓を借りて二人で分配消費したこと發覺し李藤瀑は七日平壤署に檢擧された

◇……平壤府では來る十二日から十日間府內居住者の現住調査を行ひ公簿に記載されある居住者となつてゐる者の現住地を調べ他に移轉してゐる者の整理を行ふことゝなつた

◇……平壤府櫻町中井經平（二三）は五日夜臨町於多福湯で浴客の現金四十五圓餘在中の財布を盜み直ちに平壤署へ檢擧された

慶尚北道

山津浪の跡　家屋は全部復興
道路と橋梁は解氷までに完成
申達城郡守語る

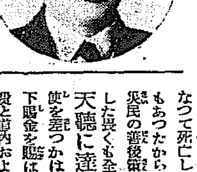

今夏七月東海岸一帶に慘憺たる風水害があり、かてゝ加へて八公山の山崩れのために二百五十二戶の出した達城郡公山面八公山附近一帶の復興事業も十一月二十日を以て漸く一段落を告げた右について申達城郡守は語る

三年續きの旱害に疲弊し切つた當郡管內に去る七月の風水害に次いで八公山の山崩れなど天災地變もこゝまで來たら徹底したものだつた、何しろ倒壞家屋が二百五十二戶、山崩れの下敷となつて死亡したものが二十五名もあつたから、これら不慮の罹災民の惨狀には少からず苦心した畏くも全鮮風水害の狀況が

天聽に達す るや特に勅使を差つかはされると同時に御下賜金を賜はり、道からの地方費と道內および全鮮からあつまる厚き同情の義捐金を以て不幸な罹災民の應急的救濟はいふまでもなく復興家屋の新築費補助や建築材の無料配給その他あらゆる便宜を與へた結果十一月末を以て家屋だけは全部復興を見た譯だが道路と橋梁の改修工事は來年の解氷期までに完成の見込である。次ぎは產業振興の根本策として水利の便をはかることに全力をそゝぎつゝある、水利事業の完成は我が郡の郡是だといへよう、昔から旱害の最も激甚だつた地方は比安（義城）達城（永川）大邱（達城）の二郡である、斯の如き歷史的に有名な旱害地たる達城郡のことであるから何はさて措いても

水源の涵養 と水利組合の普及が急務中の急務で既設東部、西部の兩水利組合の外に郡部水利組合を設立すべく申請中である。この外小規模ではあるが水利灌漑の便を謀らんがために砧山洑、月背池、松池、新堺地、乞旅池、玄風洑等の洑と池沼を新設又は改修した。農產の多收穫方針に基づき田畓の深耕方を極力獎勵しつゝあるが成績は極めて良好だ、先達の多收穫品評會に出品して一等賞をもらつたのは本郡論城面から出品した一反步收穫玄米四石五斗一升であつた又は棉作の徹底的獎勵と共同販賣の成績も頗る良好で昨年は十八萬斤、今年は六十萬斤の共同販賣があつた

本郡の養蠶 は桑の普及と相俟つて盛んになりつゝある。本年は一戶平均掃立蠶種二枚、秋蠶一枚半づゝの割で飼はせた、これは十年計畫を立てゝ徹底的に獎勵する方針である今までの農村では比較的高價な金肥を多く使つて來たが、これは勤勞精神を作興せしむる上からも、經濟的農事改良と多收穫の見地から見て金肥よりは堆肥を使用せしむる方が總ての點において有利なので、堆肥製造の獎勵に全力を傾注したが、今年は郡全體で千萬貫ばかりの製造があつた。就中玉浦面なる石甲俊の製造した堆肥は品質の優良な點においては又肥舍の完全な點においては內地人篤農家のそれに比し優るとも遜色はなかつた、農村ではもつと〳〵堆肥の增產をはからねばならぬ。次ぎは

敎化運動で あるが、達城郡は他の郡に比して文化が後れてはゐないが併しまだ〳〵文盲が非常に多いのでこの文盲退治が何よりも急務だと思ひ當郡の儒林諸氏と農村の中心人物たる知識階級と協力して夜學や講習會などを臨時開催して民衆敎化の實を擧げしむべく一面來年四月から實施さるゝ地方自治制の運用に遺憾なからしめんことを期するのである又本郡は十六面であるが普通學校は現在十校しかない少なくとも昭和八年度までは六校ばかり增設して一面一校主義を實現したいと思ふ今後は初等敎育と實際敎育に重きを置いて職業科に中心を置かねばならぬと思ふ、職業敎育は勤勞精神を養成する上の捷徑であり又活社會に出て何かの役に立つ所以であるからだ。今年は未曾有の豐作ではあるが米價安で農村の苦しい立場も

十分考慮に 入れた結果罹災者貸付金を二萬石還付し本郡管內だけで籾一萬石を擔保に、金融機關から低利資金の融通を受けしむべくそれぞれの手續き中であるから農村經濟も漸次緩和されるであらう。右に陳べたことは一般郡民の福利增進を目標に諸計畫を立てたので特に貧困階級のために細工などの副業を徹底的に獎勵せしめてゐるから細民の生活も漸次安定されるであらう。右の諸計畫は財政の許す限りにおいて積極的に實行したいと思ふ

寫眞は郡守（大邱）

粈摺人夫賃金値下

大邱府內の精米業者が粈價下落の折柄粈摺人夫の賃銀一時間十七錢を十錢に値下して貰ひたいと粈摺業者に申込んでゐたが七日午後二時から大邱勞働者事務所に勞働者二百余名集合、臨時總會を開き大勢に順應して十錢に値下することを決議、九日會長金光瑞氏より精米業者にこの旨通告することゝなり長い間の懸案も解決を見るに至つた（大邱）

江口港工事促進
港民大會を開き陳情を決議

慶北東海岸江口港第二期工事促進運動は漸く白熱化し期成會中心となり三日港民大會を開いて一萬圓の寄附を募り當局に陳情する旨決議、六日代表者濱田、市原兩氏は盈德郡廳に出頭して吳郡守と懇談し官民一致これが實現方を打合せた（大邱）

御下賜品傳達式

去る十一月十日皇太后陛下より癩救療功勞者表彰の思召を以て大邱癩病院々長エー・ジー・フレツチヤー氏に御下賜になつた銀花瓶並に金一封は八日本府務局員捧持來邱したので同日午後一時半知事室で岡崎內務部長、大野警察部長立會の上同博士に傳達された（大邱）

運轉手合格者

慶北道警察部では十一月五日より十日間自動車運轉手試驗を施行したが六日正午五十三名の合格者を發表したうち朝鮮人四十七名、內地人一名米國人一名で再試驗合格者は四名（大邱）

共同墓地擴張

大邱府朝鮮人共同墓地は昭和三年に擴張して現在四萬六千余坪となつてゐるが年々狹隘を告げるので又復望定洞の共同墓地隣接地の山林約四千五百坪に第三共同墓地を設定したい意向で近くこれが買收額の協定を進めようとしてゐる（大邱）

敎員試驗合格者

平壤高等女學校補習科は第二種敎員檢定試驗受驗希望者を收容するため昨年からはじめたが昨年は十二名受驗し八名が合格し本年は八月以來平北、黃海、平南の三道で行はれた同試驗に十一名受驗し九名見事にパスした今回の合格者は左の通り（平壤）

久保ミツエ、中村春江、神笠サカエ、中尾智惠子、朴貞姫、荒川リキ、岡田正子、藪田茂子、柴田英子

地方人事

▲宮崎釜山府尹　令兄病氣のため九日夜鄕里三重縣へ
▲谷慶南知事　上城中のところ八日夜歸任
▲狹原釜山運輸事務所長　八日京城より歸釜
▲米田鎭海要港部司令官　十五日頃着任の豫定
▲藤谷宗順氏（慶北道視學官）視學官會議出席のため八日午後上城
▲平山正氏（大邱師範學校長）同上
▲張止治（金泉郡守）着任挨拶のため八日大邱へ
▲石橋八百平氏（慶北漁業組合聯合會理事）七日夜大邱着列車で着任
▲大山留造氏（浦項實業家）八日より二日間大邱及釜山へ旅行
▲石橋八百平氏（新任慶北漁組聯合會理事）七日浦項出發赴任
▲芦高泰三氏（東拓本店社員）收納狀況調査その他の用務にて鮮滿各支店視察の途八日大田へ九日大邱へ
▲高橋健氏（東拓大田支店支配人）八日論山江景方面へ出張
▲靑木戒三氏　本府へ出頭中の處七日歸任
▲稻田平南技師　同上
▲三浦日聽理事　八日平壤發東上
▲樋江睦子氏（鴨江木材理事長橫江重助氏夫人）永らく病氣にて自宅療養中のところ八日逝去、葬儀は十日午後三時新義州西本願寺に於て執行

新　ビクトローラ　オルソフオニツク

待望の新器出づ
ビクトローラ普及型 一八〇

オルソフオニツク諸裝置
十二吋回轉盤
自働停止器付
片手自由開閉裝置

定價 金八十五圓
本日發賣

NV-57

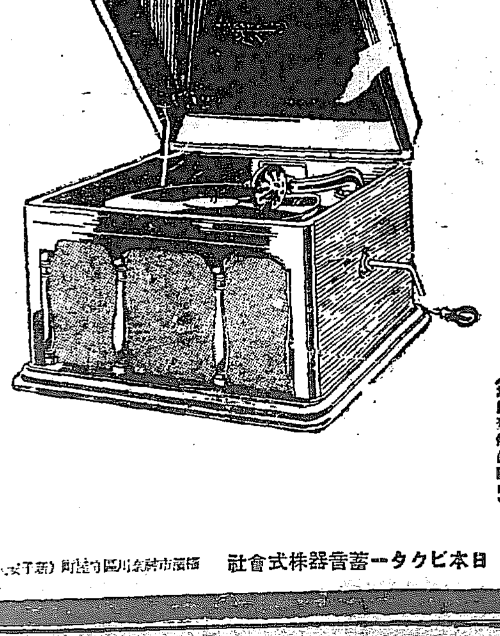

（意匠登錄出願中）

日本ビクター蓄音器株式會社　橫濱市神奈川區守屋町（新子安）

咸鏡南道

水道擴張 起工式 來年の夏までに完成

咸興上水道二十ヶ年計畫第一次擴張工事の起工式は去る九日正午より配水池前庭において舉行されたが、今次の擴張内容は▲貯水池を増設して二ヶ所とすること▲揚水機械二台を増設して四台とすること▲重油機關の豫備機一台新設▲城川江の取水井戸を更に深掘すること等々で總工費十五萬七千圓、來年の夏までに完成、この擴張工事が終れば六、七年間は水飢饉の心配無用（咸興）

咸興聯隊入隊式

咸興聯隊新入營兵五百名は軍部及官民有志、各學校生徒の熱誠なる出迎へを受けて八日午後二時廿七分着列車にて入咸、九日午前十時入隊式舉行、國境守備の任に就く百名は十一日午前六時五分發列車にて出發（咸興）

勤續職員表彰式

咸興公立小學校保護者會では來る十一日同校創立二十四周年記念式に引きつゞき午前十一時半から左記永年勤續職員の表彰式を行ふ

十ヶ年 新保キミ氏
五ヶ年 岸田トシ氏
同 西瀬正雄氏
同 許奭元氏
同 前田チヨ氏

咸興の都市計畫 電車敷設で發表延期か

咸興都市計畫案の發表はまた延期だといふは新興鐵道株式會社によつてこの程出願された咸興興南間電車敷設問題の延長として市内電車の追願を豫想される今日、咸興の都市計畫案はその根本より變改されねばならぬので勢ひこれが成案發表の遲延はまぬかれぬだらうとの觀測である（咸興）

咸興府議會

咸興府では十日午後一時より初府協議會を開催府條令及諸規程制定の件並に昭和五年度追加豫算を附議諮問（咸興）

雪に聽く 國境點景（四） 笑々兒

二日惠山鎭泊の豫定であるが新坡好仁の一行が盛んに同行の便を説く成程惡下三十里に近い曠野の雪を一人で突破する快は卽ち快しで好ましい策ではない。卽ち一行に二時間の出發延期を乞ふて殘務の處理に力めその果さざるは惠山鎭保稅水野部を煩はすべく快諾を得たので午後一時半荷手物を能登した地下足袋の身輕な身體を越江支那地に入る。東道は市山新坡營長だが近道の入口がはつきりせぬといふより少い案内だ、通譯の金君が辟傍の人に聽いては進み貫しては往きする裡大街件突發。

×　×

『夜の危險は無論だが晝間だつて油斷はなりませんよ……何しろこの邊は馬賊の通路ですから』と新坡子がおどす。おどされてうす氣味惡い道行きに一人の支那人が走り抜けた。金通譯と一口二口何やら話したかと見るうちに先に立つて歩く。

『馬賊の巣窟へでも引つ張り込むぢやないか知ら……』と又も新坡子が心細い脅迫辭だ。左へ向はればならぬらしい。道を先頭の支那人はグン／＼右手に進む。一行七名、護身のピストルを持たぬ僕以外は兩署長の前後擁に四名の警察官に護られながらも心細き限りだ。處へ物の二三町も行つた頃金通譯が猛烈に怒鳴りだした。案内の支那人をコヅき廻しながら怒號する……一行皆拳銃を握りしめてにはかに緊張する。金君は尚も怒號をつゞけ乍ら

『ひどい奴です。何も知らぬ僕に勝手な方向に引つ張り廻して……』つて譯だ。でも深入せぬ内に急を救した。傾斜の山腹を縫つて辛くも間道を探しあてた。間道に入ればもう安心だ。雪は深く風は冷いが意外に樂な道である。たゞ出發が遲れた爲に前途を急ぐ強行軍に歩き馴れぬ僕は聊か身汗だ。

×　×

行程二時間半好仁駐在所から金井君の出迎へを受けてまだすつかり氷結せぬ鴨綠江をおつかなびつくり歩いても見れば鼻をつく様な急坂に殆んど四ん這ひの奇態も演じて五時過やつと同じく好仁警官駐在所に辿りついて砂糖水すき焼に渇と飢とをいやす。殘るは僅二十六町、目指す好仁は目の前だ

耳の中へ犬糞の汁

耳の病には犬糞の汁を注入するに限る……但しこれは朝鮮一流の迷信。咸南道安邊郡瑞谷面水岩里李某の長男光淳の耳の病でなやんでゐるのを巫女なにがしが犬糞の汁を耳に入れて膿化させた、巫女は一寸來いできついお灸道警察部では各署宛この種迷信打破の通牒を發した（咸興）

慶尚南道

問題の釜山病院 本年も二萬圓を計上して 增築の計畫を立つ

改築か增築か毎年の府協議會で問題となる釜山の府立病院は本年も府では二萬圓を計上して本院と隔離舍の增築を行ふ計畫を樹てたが實際問題としてすでに二十年以上を經過した病棟は公立病院として全く營利道斷の有樣である爲め議員間にも增築、改築の意見が鎬ぎをけずつて一致せず府立病院の位置も各議員間に我田引水的の主張がある事府でも病院問題では全く手も足も出せない狀態にあつて根本的解決を得るには複雜な關係が多々伏在するので止むを得ず姑息な手段として二萬圓の增改築案を樹てたものであつて府協議會が府の計畫に對し如何なる態度に出るか早くも興味を惹いてゐる（釜山）

統營郡面長會議

六、七兩日統營郡面長會議を郡會議室において開催したが佐藤統營郡守の指示事項として照務に關する二九條財務に關する六條諮問事項

一、殻價の暴落が農民經濟に及ぼしたる影響
附殻價暴落の對策實施狀況
二、質實なる自作農育成に關する適切なる施設
三、産業獎勵上補助の改廢を要すと認むる事項
四、農産物暴落に伴ひ納稅督勵道の狀況
五、酒類密造防止策正當活動狀況

等で有つたが各面長もこの際充分活動し極力これが方針に誤づき實績を上げるとと成り七日午後五時半閉會した（統營）

密陽郡醫師會

密陽郡醫師會は七日午後三時密陽城内新韓旅館において開催した、會員者は十名であつて會議事項としては役員の改選及藥價値下問題を議して會長には公醫朴勝和氏副會長には金爛達氏藥價は内服藥一日分卅錢を廿五錢に（大人）一日分廿五錢を廿錢に（小人）頓服藥廿五錢を廿錢に六〇六號注射一回金十圓を七圓にそれ〴〵決定した、なほ午後七時から忘年會を兼ね懇親會を催した、現在會員は左の如し（密陽）

岩田秀吉（密陽）富膽尙（同）金爛達（同）朴福均（同）元福淳（同）杉山惣太郎（同）内山松重（靈林）非福大策（三浪津）宮内丈之助（守山）揚進熙（武安）

前科を悲觀 玄海で自殺を企つ

七日午後三時すぎ釜山驛三等待合に挙動不審の靑年がゐるのを釜山署員が發見し取調べの結果慶南道密陽郡志村利洞三郎（二〇）にて同郡の揭句裸雜貨商となり自暴自棄となり自家へ放火して懲役五年に處せられ最近晉州刑務所を出たばかりであるが前科者を悲觀し亡父の位牌を肌身につけ白木綿の襟子には南無阿彌陀佛と書いて玄海へ投身自殺する考へで六日夜下の關から連絡船へ乘込んだが機會を失して途方に暮れてゐたことが判明し目下釜山署で保護中（釜山）

晉州卓球大會

晉州で初めての試みである卓球大會は七日午前十時から九龍里運動具店主催で晉州普通學校ホールで催されたが、加入者六十余名、午後四時半左の結果を以て終了した（晉州）

一等優勝カップ及賞品 佐久間敏雄（晉高）
二等賞品 金榮元（晉高）
三等賞品 白南極（晉農）
同 朴佑鉉（晉高）

晉州から

◇米價對策、農民救濟のために計畫された農業倉庫は晉州驛構内に設置せられる事に決定したが竣工は明年三月となる◇それ迄の代用倉庫として、米穀倉庫、農業取締所檢査室、郡農會乾繭所その他民有倉庫等が充當せられる筈である◇師走もすでに半ばに達したが、何處に景氣隱れしたのか、農業倉庫は今に姿を現しては來ない、◇納稅期は迫る、農民は涙を呑んで籾一斤三錢に叩き落されてゐる玄來にして十錢に足らぬ相場だ◇こんな窮境がどうして上に立つ人の頭にひゞかないであらう、さても待ち遠い事ではある

江原道

中央水利評議員改選

中央水利組合の評議員改選は六日午後一時から鐵原普通學校において開催した、總代人會を開きそれより評議員改選を行ふ事となり組合長廣井篤太郎氏の挨拶に次ぎ評議員改選に入り評議員選舉の方法は從來の慣例に依より詮衡委員を舉げ評議員を決定したしと提案あり組合員中より異論續出したが、提案の通り詮衡委員を指名して左記評議員の決定を發表して午後五時半散會した（鐵原）

小宮山八郎、丸山藤松、木村忠治、小池武一郎、太田喜太、山岸喜雄、不二會社、朴普陽、黃頭烈、東松面長、北面長、黃永老、李寬鎬、朴容薦、金顯容、朴黃璟、金東鶴、美馥明、李鍾潤、金鼎潤

京春間の惡道路改修 明春着工事

京春間、春川より加平への少し手前の惡道路は、自動車、トラック牛車等の往來を悩ますこと夥しいので、右は京畿道管内であることから、昨年來、江原道當局より京畿道當局へその改修方を熱心に依頼したが一向實現を見なかつた所この度本府より指定補助金數萬圓があるらしく、京畿道ではいよいよ右惡道路の改修を斷行することゝなつた。明春より着工する由（春川）

三陟郡の地主懇談會 郡農會主催

去る一日午前八時三陟郡農會は當地公會堂において管下における大小地主約百名を集め地主懇談會を開き地主對小作人及その他農業發展に對する當面の問題を討議懇談をなした討議事項は左の如くであつた（江陵）

一、米價對策に關する件
二、耕種法改善に關する件
三、肥料利用及二毛作實行に關する件
四、優良品種栽培に關する件
五、改良農具の使用と並に地主補助に關する件
六、地主々催小作地立毛品評會開催に關する件
七、小作人關する堆肥舍の設備並に泥土燒肥獎勵に關する件
（八）綠肥獎勵に關する件
（九）大豆干柿共同販賣行に關する件
（十）堆肥增製に關する件
（十一）水稻多收穫獎勵に關する件
（十二）砂防工事實行に關する件
（十三）温突改良に關する件
（十四）植桑小作契約に關する件
（十五）地稅徵收に關する件
（十六）穀類買渡狀況に關する件
以上

酒造協會支部總會

去る六日午後一時から華川郡廳内において江原道酒造協會華川支部定期總會を開催左記の項目を可決し同三時閉會し引續き祝賀宴を催した（華川）

一、定款改正の件
一、移入酒防止の件
一、販賣方法改正の件
一、昭和五年酒造年度豫算承認の件

華川の蹴球大會

七日午後二時から華川普通學校グラウンドにおいて蹴球大會を開催紅組が優勝した好天氣に華され、觀衆つめ込み盛會であつた（華川）

春川から

◇他の恩を忘れない心は人間が持つた美點の一つである◇大正十四年夏恐怒として襲來した大洪水は、春川市外竹田里（今はない）三十餘戸の家を無殘にもさらつて行つた。やつとのことで命を取り止められた里民達は、着のみ着のまゝ春川邑へ避難し、有志諸氏から救ひの物資を惠まれて今日あるを得た◇里民達は今日まで一と時もその恩を忘れないで居つた。そしてこれを永久に記念すべく、この程大きい石碑を春川公會堂前庭へ建てた◇くつきりと刻み込まれた大文字！後世永久に當時の惨狀とそしてこれら美しい人の心を傳へるであらう

黄海道

鳳山郡の面長協議

鳳山郡廳は八日當内面長を招致し左記諸問題につき協議會を開催したるが就中米價對策は最も緊急を要する重要問題であるため特に本道小池財務部長臨席し東拓、殖銀、金融組合理事等もまじへて詳細説明する所あつた（沙里院）

一、小額生業資金貸付及回收
一、米價對策
一、小作慣行調查
一、豐作に伴ふ小作爭議未然防止
一、第一期地稅徵收
一、公金被害豫防
一、其他注意事項

質屋利下げ 從來に比し一歩宛

沙里院警察署では六日管内質屋及典當業者を署に招致し利率引下げ問題につき種々協議する所あり結局從來の利率より各一歩宛を引下げることに決定した（沙里院）

兼二浦の大賣出し

兼二浦の各商店は年末奉仕として商品の價格を低下し景品附賣出しを開始し一圓の買物に對し景品券一枚づゝを渡し卽時引換る方法により可成りの賣行を示してゐるが賣れ盛りはボーナスを受取つた十五日過からであらうと各商店とも大馬力を掛けて顧客の吸收に努めて居る（兼二浦）

忠南大田 名物 リンゴカステラ 中田堂

忘年麻雀會 十四日兼二浦にて

兼二浦記者團主催で黃州郡忘年麻雀會は來る十四日日曜正午より〈場所未定〉開催のはずにて會費二圓夕食を呈し賞品は一等から十五等まですでに黃州、黑橋、沙里院等からも申込あり盛況を豫想さる（兼二浦）

物價引下委員

六日黃年館において開かれた朝鮮人側の物價引下會には内地人側よりも六人の委員を選出することになつたので實業協會では七日午後一時から臨時評議員會を開催し、左の人々を選んだ（海州）

萬代龍助、武藤哲、池貫一、下坂重行、上村萬吉、淸水房吉

兼二浦園碁試合

七日三菱共榮俱樂部において朝鮮人會員と三菱會社員對市中側との對抗園碁會は三十六名の出席者あり各六一回打としたが團體賞個人賞共市民側斷然優勝したが入賞者左の如し（兼二浦）

一等芝本（市）二等眞鍋（市）三等大畠（市）四等烏場（三菱）五等持丸（同）六等岡敬彦（市）七等坂庭（三菱）八等伊藤（同）九等江副（同）十等太田（同）

かぜねつ 婦人冷え込み…には

絶對に中毒の危險なき守妙を服用あれ

身體を奥底から温め血液の循環をよくし全身的の效果は到底洋藥では得られぬ

純和漢藥 守妙（モリミヨウ）

和漢藥守妙の特長

守妙は數百年來の實驗と研究の結果から生れた純和漢藥ですから日本人の身體には最も適した藥で洋藥と異り如何なる體質にも中毒作用なく連用すればする程益々藥効を現して血液の循環をよくし寒氣に對する抵抗力を增進すると共に數十種の原藥が相助け合つて全身的に效果を現し病氣を自然に治す妙味はまことに驚くばかりです。

▼守妙を急いで服む必要の時
ぞつと寒氣を感じた時　咳嗽の出る時
急に發熱した時　婦人冷込から起る諸病
足腰の冷込を感じた時　風邪にて水洟を出る時
頭痛目眩逆上る時　何となく風邪心地する時

定價 一日分二十錢 三日分五十錢 七日分一圓 十五日分二圓

賣弘本舖 守田治兵衛
本店 東京市下谷區池之端仲町 振替東京二九八五番
支店 大阪市東區平野町一丁目 振替大阪五七七三九番

◎全國到る處の藥店にあり

歳末年始 御贈答最適

キリンビール

一打入 半打入 化粧函あり

清涼飲料 キリンレモン 絶對人工着色せず サイダー タンサン

宮内省御用達 麒麟麥酒株式會社

X-23

後々の爲めに有隣生命へ

本社 東京丸ノ内 朝鮮支部 朝鮮京城府黃金町

有隣生命

シャリング工場 解船寸法切 新古鐵板鋼類 ウエス麻袋 肥料製油 原料各種

安價なる包裝を御利用下さい 鑛石入麻袋 古セメント袋類 加工改造

當所岩治商店 支店元山府壽町一八

山口銀行京城支店

寄宿部 宿泊部 青雲寮

よく効く安心な虫下し新藥（專賣特許）

マクニン錠 マクニンゼリ 虫下し菓子

一家揃つて常に食卓は賑かです

一家揃つてマクニンは月一回必ず服で居ます

だから一家健康萬歳です

『恐ろしい蛔虫』と題する冊子あり御申越次第進呈

大阪道修町二 藤澤友吉商店

彼れ常に 疾風迅雷的と稱さるゝは此れ全く ノーシンの力なり

かぜの神の襲來！ 防備せよ、擊退せよ。

ハカリ印のヘブリン丸

かぜの藥と名が付けば何でもよいと思ふのは大きな間違です。胃腸を害せず、心臟を保護し、頭痛を鎭め、副作用なく、おだやかに、ねつを下げるハカリ印のヘブリン丸こそ眞のかぜ藥であります

二十錢（三日分）より、各藥店にあり

大阪市 參天堂株式會社 電北

満天下の父兄母姉各位

お子様將來のために

御賢慮を願ひ上げます――

申すまでもなく子供は家の寶、國の寶、その良不良は一家の盛衰、一國の興廢に重大な關係があります。指導の仕方でどんなにでも優れた偉人ともなり、反對にとりかへしのつかない無頼漢ともなります。特に生存競争は愈々烈しくなる時勢に想ひ到れば、兒童の訓育は非常に重大性を加へてまゐります。微力ながら小社一同この見地に於てどうぞして日本のお子供をよくしたい、立派に育てたいと――

「幼年倶樂部」の編輯に眞劍大努力

上記百餘名家の賛助を乞ひ、其他滿天下の諸名士諸先生方の御後援を願つて、どうすれば子供が正しく元氣に快活になるか、知識が廣まり常識が豊かに、人格高尚になるか、と研究又研究、苦心又苦心を重ねて居ります。そこで――

一ケ月僅か四十錢の御奮發（新年號に限り五十錢）で

先づ勉強好きになり、成績はメキく良くなり、性質を明るくし、身體を丈夫にし將來立派な人になし得る大確信を以て本誌を世に提供して居ります。

「幼年倶樂部」賛助員御芳名

伊東忠太先生　井上哲次郎先生　市川源三先生　市村瓚次郎先生　巖谷小波先生　茨木清次郎先生　鳩山春子先生　服部宇之吉先生　花井卓藏先生　濱口雄幸先生　林毅陸先生　林博太郎先生　西山哲治先生　堀内文次郎先生　保科孝一先生　本郷房太郎先生　東郷安先生　徳富猪一郎先生　小笠原長生先生　大谷光瑞先生　尾上柴舟先生　岡田朝太郎先生　岡本歸一先生　若槻禮次郎先生　和田英作先生　渡部信先生　加藤咄堂先生　金子堅太郎先生　嘉納治五郎先生　嘉悦孝子先生　川合玉堂先生　鎌田榮吉先生　川島堰一郎先生　河合操先生　横田秀雄先生　與謝野晶子先生

吉岡彌生先生　谷本富先生　高田早苗先生　高島平三郎先生　棚橋絢子先生　竹内栖鳳先生　坪内逍遙先生　鶴見祐輔先生　中村孝也先生　中村武羅夫先生　中島徳藏先生　永井柳太郎先生　上村松園先生　上田萬年先生　宇垣一成先生　野口雨情先生　久留島武彦先生　山脇房子先生　山川健次郎先生　山田耕作先生　山内繁雄先生　山本悌二郎先生　山元春擧先生　松井簡治先生　松村介石先生　松本文三郎先生　牧野伸顯先生　槇山榮次先生　深作安文先生　二荒芳德先生　藤井健治郎先生　藤原銀次郎先生　藤島武二先生　小村欣一先生　幸田露伴先生　古在由直先生

遠藤隆吉先生　寺内萬治郎先生　阿部潔先生　青木得三先生　赤司鷹一郎先生　麻生正藏先生　芦田均先生　阪谷芳郎先生　柴田梃猪先生　佐藤昌介先生　佐藤鐵太郎先生　佐佐木信綱先生　佐々木秀一先生　佐々木秀一先生　西條八十先生　清浦奎吾先生　北原白秋先生　北澤種一先生　菊池幽芳先生　岸邊福雄先生　湯原元一先生　三上參次先生　三土忠造先生　三宅花圃先生　三宅雪嶺先生　三木露風先生　三島章道先生　宮田修先生　椎尾辨匡先生　鹽野新次郎先生　鹽谷温先生　下田歌子先生　弘田龍太郎先生　本居長世先生　關根正直先生　尺秀三郎先生

（イロハ順）

次の事實を御覧下さい！

文部大臣夫人　田中鎌子様
幼年倶樂部は面白い中に非常に爲になつて子供にはなくてならぬ雜誌です三人の孫にも安心して與へてゐます。

子爵夫人　土岐貞子様
子供雜誌中斷然光つてゐます。私共の子供は幼稚園時代から愛讀者ですが、訓育の上に非常に良好です。

皇宮警視夫人　坂口峯子様
子供雜誌の選擇は誠に困難なものですが本誌を得て本當に安心しました。今の子供は全く幸福です。

東京高師訓導　橋本爲治先生
私も大喜びで毎月見てゐますが、總ての方面に注意が行届いてその親切さに感服してゐます。

東京女高師教諭　山形寛先生
澤山の子供雜誌の中でも本誌は特に優れてゐる。宅の子供も大喜びですが、値段の安いのも不思議な位です

男爵夫人　肝付澄江様
子供の日常生活にハツキリ好結果が現れます。家庭の助けにもなります。宅の子供ももう大喜びです。

尚、諸名士、父兄各位より日々數十百の激賞感謝の書狀を寄せられて居ります。一同勇躍大感激！更に兒童教化の爲奮闘の覺悟切に皆様の御聲援を願上げます

今度の新年號は特別大奉仕　オマケ八ツ（別項參照）

幼年倶樂部

◎何は措いてもゼヒお與へ下さい

お子様大喜び　オマケ八ツ

苦心の新案　トテモ面白くて教育的　これだけでも大變な値打ち、兒童は非常な喜び様です。ゼヒスグお與へ下さい

① 立體双六 ……世界にもまだない新案の立體双六 それこそ壊らなく面白い大名案です
② ニヤンニヤン小猫 ……押すとニヤンニヤンとなきます。子供は飛びあがつて喜ぶでせう
③ 福引の本 ……凡そ五十題、必ず大喜び、遊んでゐる中にいろいろ爲になります 新年には絶好のもの
④ 城取競争 ……始めたらもう止められない程面白い、工夫の競爭遊戯です
⑤ 福助福笑 ……可笑しい可笑しい福助さん、一家中大笑ひ大變な人氣です
⑥ カレンダー ……べんりな週間カレンダー、机の上のかざりにもなります
⑦ あさひの歌 ……やさしい歌でスグ歌へる、明るい子供らしい歌、西條八十氏の傑作です
⑧ 幼倶シール ……兒童自身の持物を大切にさせ、又手紙などをかく事を奬勵する爲に――。

尚、本誌はステキナ上出來　一流大家の名記事や名畫が澤山

此の袋の中にオマケが八ツ！

東京・本郷（振替東京三九三〇）
大日本雄辯會講談社
定價（本號に限り）五十錢（送料六錢）平月號四十錢

駐在所銃器盗難事件

飲食店へ― 疑しい三人連れ

極力行方を捜す

▲▲捜査本部俄かに色めき立つ▲▲

【長湖院にて金特派員電話】九日午後七時に至り同日午前二時頃忠北陰城郡笙極面防築里六〇番地飲食店姜泰俊方に白ツルマキにチヨツキを着した三人連れの擧動不審な壯漢が來り酒及び飲食物を求め主人に拒絶されそのまゝ立去つた者ある旨屆出あり、捜査本部では俄かに色めき立ち直ちに係員を急行せしめ嚴密なる捜査を開始したがこの結果或はこれが有力なる端緒となり事件は急轉直下解決に至りはせぬかと見られてゐる

尚右三嫌疑者は忠北陰城郡金旺面無極里方面に逃走した形跡あり直ちに警官二十名が自動車で追跡捜査中である

昨日午後九時を期し 四方面を大捜査

陰城、安城、利川、驪州の各管內を虱つぶし

【長湖院電話】銃器盗難事件に關し捜査本部では九日午前引致した二名の容疑者によつて事件の解決を見るべく嚴重なる取調べを進めてゐるが未だ犯人の目星つかず係員は汗だくで大活動を續行中で**九日夕刻野村刑事課長、神田利川署長、三輪警部等協議の結果午後九時を期し捜査隊を陰城、安城、利川、驪州の各管內四隊に分ち虱つぶしの最後的捜査を行ふこと、なり、それぐ部署に着いたので十日正午迄には犯人の逮捕を見るべき模樣で**萬一この一齊捜査に犯人を檢擧し得ない場合は事件は迷宮に入るやも計り知れない

僅に殘つた指紋

それを基礎に捜査 佐伯高等課長談

事件發生以來捜査隊を督勵犯人檢擧に努力中であつた佐伯京畿道高等課長は九日午後三時歸廳したが左の如く狀況を語つた

犯人は一名乃至二名で宿直巡査が熟睡してゐる隙に乘じて侵入したものらしく、犯行の動機その他に關して怨恨說、强盗說などもあるが特高關係や、思想的背景は有せないものと見られる八日夜は武器類が發見されないので、或は强盗に入るやうなことがないかと張込警察嚴重警戒につとめたが徒らに踏した、犯人の目星に就ては目下嫌疑者二、三名を檢擧取調べ中であるから、九日中には何とか曙光を見出し得られるものと思ふ、また指紋が駐在所の窓硝子に僅かに殘つてゐたのでこれに基き捜査を進めてゐるが併しこの捜査方針に失敗するやうなことゝなれば或は事件は長引くかも知れぬ

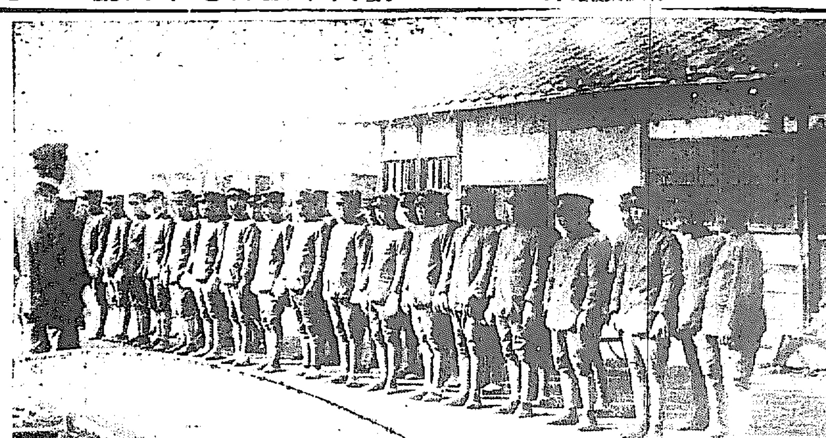

長湖院駐在所事件寫眞 (上)非常召集した消防隊員(中)駐在所全景(下)騎兵銃が現はれた駐在所構內の井戸

十八名有罪

十九名は免訴に決定

全北ヤチエーカ運動

全羅北道一帶に亘つて光州、沃溝、金堤、扶安、任實、群山の各郡に地方ヤチエーカを組織して朝鮮共產黨の再起運動を企てた朝鮮共產黨、高麗共產青年會の道幹部林宗根(四五)ほか六名にかゝる治安維持法違反事件は昨年六月京畿道警察部によつて檢擧されて以來京城地方法院豫審第一係判事の下に鋭意取調べ中のところ八日全く豫審終結を告げ九日午後四時決定書は各被告に送達された

彼等一味の抱懷した主義はいづれも純然たる共產主義の上に立脚し日常頻繁に起りつゝある諸般の弊害は一に私有財產制度にありとし徹底的に私有財產制度を否認、極力共產主義の宣傳政策に邁進中であつたもので

三十七名中林宗根ほか十七名はいづれも治安維持法違反及出版法違反の有罪決定をうけ張在晉ほか十九名は免訴決定をうけた

有罪決定の十八名

▲林宗根(四五) 李明燮(二八) 殷成天(二四) 柳然基(二六) 宋柱祥(三二) 崔圭燮(二七) 鄭在洪(二六) 朴得洙(二二) 李斗用(三三)・李起鎔(二九) 朴海根(二九) 朴昌順(二六) 文中寶(二六) 錢世鐸(二八) 文炳國(三三) 韓命錫(三〇) 尹圭燮(二二) 魯炳春(二九)

免訴された十九名

▲張在晉(一九) 千炳元(二九) 宋明洙(三三) 吳泰泳(三六) 鄭海潤(三三) 金鍾柱(三三) 孫世燮(二二) 吳吉洙(二五) 金大炯(二五) 金瑞男(二二) 金玉出(三一) 趙容質(四五) 李錫奎(二六) 孔元植(三三) 吉四燮(二四) 柳泰鉉(三〇) 金昌淡(二五) 辛尚德(二七) 李官植(二七)

探知から半歲後

運動途上で檢擧さる

九日豫審終結を見た林宗根一味の治安維持法違反事件は昭和二年十月より

企畫 されたもので高麗共產青年會及朝鮮共產黨の兩會黨にあつて中央幹部として活動をほしいまゝにしてゐた林宗根は同じく黨幹部である李明燮と相計らひこゝに朝鮮共產黨の再起運動を起さんと企畫し扶安郡を中心に十月中旬頃『地方ヤチエーカ』を組織したを最初に爾來會、黨員の養成、增大に力をつくし盛んに潛行的運動に出で共產主義の政策實行

並に 主義宣傳をなしてゐたもので昨年十一月光州學生事件にあつて中心人物として大活動を續けた中央幹部金在明と相計りこゝに純然たる共產主義の再組織を決行することに決定李明燮は專ら會、黨員の增大、勸誘につとめ任實、光州、群山、金堤と全羅北道の各郡に亘つて主義政策の宣傳につとめた結果昭和三年末期には十數個に餘る地方ヤチエーカを

組織 するに至り一方中心人物の林宗根は高等普通學校の教職をとつてゐるを奇貨に純心なる學生に盛んに共產主義思想を宣傳、文書、出版或ひは講演によつて極力主義宣傳につとめたもので、中央幹部金在明の指令の下に巧みに中央と連絡をとり活動したのであるが昨年一月頃より京畿道警察部の探知するところとなりこゝに中央幹部金在明の檢擧とゝもに林宗根一味もその暗中運動を暴露し遂に六月、探知してより半歲の

月日 を通して全部檢擧されるに至つたもので直接的には何等實際運動を敢行し得ず其運動途上末然に終つたものである

皇后陛下から 震災重傷病者に御下賜

【東京電報】皇后陛下には目下寒氣加はるの折柄、靜岡、神奈川兩縣下震災民の現狀を御軫念あらせられ、罹災重傷病者に白綿ネル若干づゝ御下賜あらせらるゝ旨御內沙汰あつた

土匪團暴行

邦人を慘殺す

【青島九日發電】膠濟沿線濰縣西昌洋行西田文雄(三三)方に八日夜土匪團押入り慘殺略奪した、青島總領事館より警官急行した

危險物貯藏を 嚴重取締る

火災期に當面して 本町署の大警戒

火災期に當面したので各署では警戒を一層嚴重にしつゝあるが、九日本町署員が府內林町一九〇番地新民商西川芳二郎が多數の揮發油を貯藏してゐる旨聞込んだので、同家を臨檢した所、木造倉庫內に揮發油一百罐、モビル油二百罐その他の油二百餘罐を貯藏してゐたが揮發油は制限外の貯藏量だつたので、直ちに引火質貯藏所取締規則違反として告發した、なほ他にもこの種の危險行爲をしてゐる向あるので、この際嚴重に調査の步を進めてゐる

亡き主人への美しい眞心

內地に引揚げた遺族の依賴で 墓を設け靈を慰む

模範店員 全炳浩君

うるわしい內鮮融和美談――府內北米倉町、水野皮革店員、全炳浩君(二〇)は今から八年前府內本町二丁目、萬年筆商、榮光堂上山作市氏に店員として働いてゐたが、主人作市氏はふとしたことから腸チフスにて死亡、

閉店 したのでその後新聞配達夫となつたが主家の恩を忘れず惠まれぬ遺族のために蔭となり日向となつて盡して來たが、種々なる都合で遺族は數年前郷里に引きあげたが、たまたま今回墓地移轉の問題が起つたので在鄉中の遺族の來鮮を促したところ『行かれぬからよろしく』との返事に接したので

故人 の友人にあたる府內元町岩本春太郎氏と相談、墓地の選定をなすことゝなり同君は『死んだ後自分は勿論、家族一同も主人のお側に埋葬したい』との希望を述べ岩本氏もその言葉に感激して當局にその手續きをしたが、內地人と朝鮮人墓地の區別あるため心ならずも斷念し、遂に主人のために誠心こめたる墓を完成

八日 の故人の忌日を期して目下同君のつとめて居る前記水野皮革店の階上にてさゝやかな感謝のつどひを開き故人の靈をなぐさめた。同君は熱心な基督教信者であり、模範店員として主家の氣受けもよく、君の亡き主人に對するゆかしい心づかひは氏を知る人の涙をさそつてゐる(寫眞は全君と主家の子供)

上海南京間の 旅客機墜落

三名即死、三名危篤 昨秋開航以來の慘事

【上海九日發電】今朝八時八分航空公司旅客飛行機が南京に向け離陸した際、機體の右翼が黃浦江の一ジャンクのマストにひつかゝり機體は約五十呎の上空から河岸に眞逆さまに墜落し、機體は原形をとゞめぬまでに大破し、米人操縱士一名、支那人助手一名、および旅客のロシア婦人一名何れも即死を遂げた、また同機で南京に赴くべく便乘した淞滬警備司令熊式輝氏および副官二名は重傷を負ひ、病院に擔ぎ込まれたが生命危篤である、これは昨秋南京、上海間旅客空輸開始以來最初の慘事である

三池鑛業の 大整理

八百二十八名

【大牟田電話】三井三池鑛業會社では先に第一次整理を行つたが、九日直轄鑛夫保長を除く八百二十八名を解雇した、これにより月三萬圓を節約するに決した

大連民政署 官有地疑獄事件

九日豫審終結公判に これを機に土地制度の大改革

【大連九日發電】本年三月檢擧した大連民政署官有地貸下げ疑獄事件は九日豫審終結、公判に附されることゝなつた

事件は多年に亘る土地係りの收賄、公文書僞造、政黨を背景とする利權屋の跳梁等頗る複雜を極め、木下前關東長官を始め阪谷財務課長、藤岡特務局長、神田內務局長等の前任者も證人として臨床訊問を受けた、起訴されたものは當時の關東廳技師高橋俊雄同土地係主任吉賀正七外係員七名ブローカー、建築業その他をあはせ四十四名の多きに達し、從來利權化された官有地貸下げに一大鐵槌を下だすと共に土地制度の大改革を促すことゝなつた

病青年の自殺

昨夜京町踏切で

九日午後七時二十四分京城驛發永登浦方面行九五八號貨車機關手桂信八、車掌中村浩が京町踏切附近釜山起點四四八キロの地點にさしかゝつた際、突然機關車目掛けて飛び込み自殺をはかつたものあり、急停車するいとまもなく兩足大腿部を轢斷頭部を强打して即死した屆出に接した所轄龍山署から係官現場に臨み檢視の結果府內漢江通一一番地吉兵衛方川上四一郎(三〇)で病氣を悲觀の餘り同日正午頃自殺する旨の遺書を殘し各所に死に場所を求め、遂に右踏切で轢死を遂げたもので、家人は遺書により各所を捜査、若しやと八時頃右踏切りへ來た時はすでに轢死の後であつたので今一時間早かつたらと死體をとりまき悲歎に暮れた

强硬な挽子側

更に値下げを要求 きのふ帳場側と更に折衝

俥帳場が挽子に對する毛布代引下げは本月一日十錢乃至十五錢を新代七錢、毛布代は夏三錢、冬五錢に値下げして話がついたが、この頃又もや話を蒸し返し、挽子達は新定代はそれでよいが、毛布代は親方持ちか、或は挽子持ちにするならば一ケ月五十錢に引下げよといふ硬派が現はれ、九日午後一時から旭町一丁目丸京市場內で帳場側と挽子側が集まつて折衝することゝなつた

挽子の 主張通り

値下げ決定

俥帳場挽子の毛布代引下げ問題について組合では八日午後一時から旭町一丁目丸京市場樓上で協議し挽子代表の大平組朴發德、金丙來君等と會見折衝の結果

挽子の立場を察して主張通り毛布は原則として挽子持ちなるも帳場より借與する場合は一ケ月五十錢の損料に、即ち今まで一日冬五錢夏三錢を一ケ月五十錢に引下げ九日から實施することに決定した

しかして新定代は原則として帳場負擔の場合は一ケ月七錢とし、挽子側で負擔するもよし、各自帳場對挽子との間で決定することゝなつた

人蔘湯

長湖院駐在所の銃器盗難事件では京畿道警察部から武裝警官を急派の際のと▲部の自動車のみでは足りず民間から借り集めたが▲京城西大門町一丁目六二番、太洋自動車部の女運轉手李○○(三〇)さん▲六名の物々しい武裝警官を乘せ、ハンドル取る手も甲斐々々しく▲フールスピードで疾驅した樣は歐洲戰爭當時のドイツ軍を偲ばしむるものがあつた

耐。寒。飛。行

明年一月―二月半ば 羅南にて行ふ

【所澤電報】所澤飛行學校耐寒飛行は朝鮮羅南にて來年一月から二月半に亘つて行ふに決定したが、研究員は委員長辻大尉以下志津、明野兩飛行學校、立川技術部等から粒選りの百五十名を選拔し、兵器被服、糧食等の酷寒地における操縱者の空中動作におよぼす影響につき研究する筈で、使用機中甲式三機は陸送八八式五機は一月十五日所澤より空輸の筈

3.250.000 獨逸の 失業者數

【ベルリン發電】ドイツにおける失業者は尙依然として著しき割合で增加してをり、最近の失業者總數約三百二十五萬余に達してゐる、中約二百萬人が失業救濟金を受取つてゐるが、その他は記錄に書きこまれてゐない者である。失業者の家族等を考慮に入れると實に約一千萬人以上が直接に失業から來る窮乏にあへいでゐる譯である

三少年萬引

府內竟勵洞一六二番地李俊洙(一一)同一八〇番地李康洙(一五)同李明求の三名は常に一團となつて鍾路本町の盛り場をはじめとして三越、丁子屋、三中井、和信商會、などの各百貨店で萬引、スリなど働いてゐる所を本町署員に檢擧された被害十八件におよんでゐる

基督教六團體 の震災義捐金

きのふ本社に依託

過般の伊豆地方大震災慘狀の報に接するや京城における基督教婦人矯風會京城支部▲日本基督教會婦人會▲組合教會婦人會▲若草町教會婦人會▲メソヂスト教會の六婦人團體は協力一致して同地方罹災者救濟の一助をなさむと協議中であつたが、各組合より醵出した金額二百圓に達したので六組合代表者は九日本社來訪傳達方を依託されたるにより、本社は直ちに京城府廳に依賴し六團體の奇特なる同情傳達方を乞ひたるに京城府廳においても直ちにその手續きをとることを快諾した

貧困學生に 授業料を貸す

東大經濟學部の新案 に他の學部も研究中

【東京電報】東京帝大の授業料納入狀態は不景氣にも拘らず良好で不納者は全學生の六分に過ぎないが、それでも自活してゐる苦學生や農村家庭の沒落した學生等には年額百圓の授業料は大きな負擔で、不景氣の影響ひしひしと迫り、年末納のため除籍されたり、卒業はしたが卒業證書を受取れぬといふ悲慘な例も相當あるので、經濟學部の學友會たる經友會では明春三月卒業の見込みあるもの、中授業料納付困難なものに對し、卒業生基金會計より五百圓を支出し、これ等貧困に苦しむ學生に無利子を以て貸與し、彼等の世に出る惱みを解決し、返却は卒業後三年內に隨意に償還せしめることになつた、貸與者は經友會長以下合議の上決定するが、時節柄この擧に對し各方面の注目を受け、他の學部にても同樣の意嚮から研究中である

新型 金錢記錄器

勘定の正確は本器によつて得らる

型錄送呈

特價販賣開始

發賣元 株式會社 松山商會

大阪市東區南久太郎町四丁目 電話船場二〇二二番・振替大阪六六五番

特約店募集

發賣元・岡山市上出石町三〇 合資會社 吉備商會 (規定二錢見本二十錢券を要す)

婦人月經時用脫脂綿の特許品出づ 普通脫脂綿の三倍持ち且効あり東京大阪方面今回出中注文殺到す、今回朝鮮の市又は邑に一手販賣元を急務す濫用無限至急御申込を乞ふ

尿の病

腎臟病 膀胱炎 尿道炎 泌尿器病――完全に救はる!

多年の實驗に照し他藥効なき難病者救濟の爲學理に根據し學理を超越せる正しき同病者に推奬す 本劑は奏効迅速、頗る顯著、副作用なく… 新服者には代金引換で直に無代進呈す

本舖 紀州和歌山市三年坂 支舖 名古屋市中區老松町 藥劑師 自療堂

公認 東京寫眞學校

學則無料贈呈 東京品川驛前

失業の恐れ無く一ケ年で… 寫眞技術 成就職紹介

上岡式は安く良く早くと全國の家庭で大持て

上岡式服吊タンス

勤務の大助り

大阪信濃橋西詰北 上岡洋服タンス店 東京神田末廣町電停前

清酒 白鶴

御贈答用に 御宴會用に

逓信地圖 (昭和五年九月一日發行)

朝鮮地圖販賣元は(一覽表進呈)

京城長谷川町 小林又七朝鮮地圖部

今曉火災の節は早速御見舞被下御芳情厚く御禮申上候混雜中御尊名伺洩れも可有之不取敢以紙上御禮申上候

十二月九日

京城府本町二丁目 渡邊魚店 渡邊新太 電話本局一三〇七番

宣傳火鉢新荷着

石川物產商會

頭痛にノーシン

債權者集會決定

當院大正九年破第一號事件破產者…ニ付債權者集會ヲ昭和六年一月十九日午後…時當地方法院ニ開ク

昭和五年十二月九日

京城地方法院 民事第二部

株券失効公告 … 無効トス 金剛山電氣鐵道株式會社

京日案內 五號活字十五字詰九行一回金四圓五拾錢 …

毛糸 色も品も豐富今年は何れも安い 京城本町… 柴田毛糸店

ハブ 京茶を召し上れ… 分讓致します

御酒 上等一升… 京城本町… 酒店

貸家 竹添町… 洋館… 浴室、瓦斯、水道完備

仲居 至急入用 年齡廿四五歲迄 御料理 旭町一丁目 河上

恩給 年金證書付與に… 京城若草町四九(若草町大通り) 丸西

お產 の御仕度は早めになさる方が御安心です… 本町二丁目 宮本千鶴

公債 債券勉强買 京城府黃金町三丁目 佐山惠次

ほね つぎ・うちみ・くじき治療所 明治町交番より入る 武… 電話本局…

熊本 … 京城旭町… 吉田醫院

特別案內

淋疾黴毒・痔 京城明治町(浪花館東) 塩井醫院

華やかな颶風 【69】

福田正夫作
野崎貞雄畫

苦惱（十）

英子は、駿太郎の言葉がだんだん非難の調子を高めて行くのを知ると、思はず涙ぐまずには居られなかつた。然し、それにしても彼女は何故非難されなければならないのか解らなかつた。そして彼女はその氣持をそのまゝ言葉に出して言つた。

『だつて私別に惡氣があつてお斷りしたわけぢやないんですけれど……』

『然し相手はさうは取りやしないよ』

『さうでせうか?』

『さうでせうかつて、さうぢやないか。相手は君の婚約者なんだぜ。散歩位するのは當り前だと思つて居たのに、それを斷るなんて臆だつて侮辱するよ』

『でも私、いくら婚約者だつて、結婚するまでは一緒に散歩なんかしちやいけないと思つてお斷りしたんですけれど……』

『馬鹿!』駿太郎は大きな聲で一喝した。『それは君の言ひのがれだ』

『……』

『君は今でも今度の結婚を厭だと思つてゐるものだから、どうにかして相手を怒らせて破談にしようと思つてゐるんだらう』

『まあ!そ、そんな……』

英子は父を思へばこそ目をつぶつて結婚しようと思つてゐるのにそれをそんな風にいはれると思ふと口惜しさと悲しさとが一時に湧き上つて來て、急に泣き伏してしまつた。

それを見ると、流石に母親の房子も見るに見かねて傍から口を出した。

『まあ、お前、そんな風にいふのは可哀さうだよ。折角英子も嫁く氣になつてゐるんだから……』

『いゝえ、お母樣。それなら尚僕は英子に注意してやりたいんです。岸本君は今日とても怒つてゐたんです。僕はそれをなだめるのに大骨折をした位なんですから……』

『兄樣!』

それまで默つて新聞に讀み耽つて居た浩二が、その時突然さう呼びかけた。

『……』

駿太郎はうるさゝうに浩二の方を一寸見ただけだつた。

『そんなに相手が怒つて居るんなら、これを機會に斷つちまつたらどうですか!』

『お前なんかの知つたことぢやないから、默つて居たまへ』

駿太郎はうるさゝうにやつと答へた。

『いや、默つては居ません』浩二は今まで寢そべつて居た身體を起き上らせて坐り直しながら言つた『僕は今迄英子の結婚に就いては何も言ふまいと思つて居たんですが今はもう默つて見ては居られなくなつたのです。默つて見て居れば英子が益々可哀さうな立場に追ひつめられるからです』

『まあ、お前』

房子は浩二の口出しによつてその場の空氣が急に險惡化して來たのを感じながら、取りなすやうに言つた。然し浩二は母の言葉を撥ねのけながら續けた。

『いゝえ、お母樣。今夜は僕に言ふだけのことを言はせて下さい』

『おいおい浩二』それまでたゞ默々として傍觀して居るやうな樣子だつた惣三が、その時たまり兼ねたやうに口を開いた。『お前は默つて居た方がいゝんだよ』

『いや、お父樣までがそんなことを仰しやるんなら、僕は先づお父樣に言ひます。英子の今度の結婚は破談にしてやつて下さい!』

『ば、は、馬鹿な。今更そんなことが出來るものか。それに英子は自分から嫁くと言つて居るのだから……』

『いや、それは嘘です。お父樣方が寄つてたかつて英子を無理矢理に決心させたにちがひないんです』

『小兄樣!』それまで泣き伏して居た英子は、それを聞くと突然浩二の膝に取りすがりながら言つた『どうか、どうかもう何も仰しやらないで……』

『どうして?』浩二も父に向けて居た眼を優しく英子の顏の上に落しながら言つた。『英ちやんはそんな風に弱いからいけないんだよ。だから、僕が英ちやんに代つて言つて上げるんだから英ちやんは默つて居たまへ』

『いゝえ、小兄樣。それはいけません。それはいけません。私、私、喜んで嫁く氣なんですから……』

英子は咽び泣きながらやつとさう言ふことが出來た……。

圍碁新局 (二)

先相先先番 長谷川章（四段） [illegible]（三段）

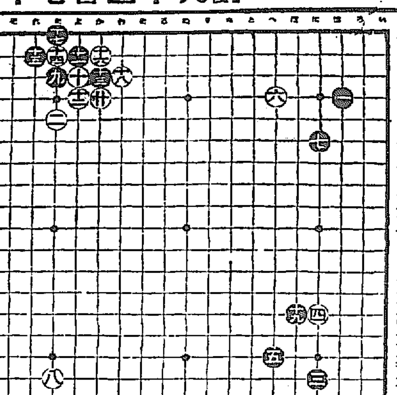

一 は四	二 た五	三 に十七	四 に十四
五 へ十六	六 へ四	七 に六	八 た十七
九 た三	十 よ三	十一 よ二	十二 よ四
十三 か三	十四 た二	十五 れ二	十六 か二
十七 た一	十八 わ三	十九 ほ十四	廿 か四

讀者らん

▲元町校が明治校廿周年記念と聞いて嬉しかつた殊に鈴木校長の殉職されたのもいまさらの如く感激させらるゝ追憶深い母校よ永遠に眠をいのる（卒業生）▲僕の頬を流れた……あゝ何の涙であらうか？……

家の仔犬がジステンパーの樣な症狀を呈してをりますがよい療法を御存知の御方はありませんか？そして何か犬に關する素人にも分る樣な療法訓練その他一般に關する書籍を御存知の御方はお知らせ下さい獸醫士等のない田舍生活者です（狂犬病生）▲城大生に申します外交的好職業あります電話光五七八番にお掛け下さい（K生）▲十九歲の娘どこか相當なる御家庭にて上女中として御使ひくださる方はございませんでせうか、出來得る限り努力致します（働きたい女）▲市内で囃や戲曲などの晝合せをなさる方はありませんか（或男）▲よるべなき母子二人の者ですがお二階でも下座敷でも、間おかし下さる方はございませんでせうか身元は確實な者です（間をかり度生）▲代數及英文和譯を教へて下さいませ、内地の専門學校入學志望者です（若ひたき者）▲甲種工業建築科出身どこか御採用下さい（悲願生）

廣告の御問合せの回答

▲白色ビロードを販賣する處がありますか、若しあつたら店名をお知らせ下さい（一讀者）▲三中井呉服店で賣つてをります（係）

出版界

▼副業（十一月）京城府旭町二の四四、朝鮮副業協會價不詳 ▼職友（十二月）東京市牛込區原町三ノ八、帝國在郷軍人會本部、十錢 ▼詩文學（十一月）詩謡芳賀融外數氏、詩文學、詩壇時評、感想等（東京市外和田堀内松の木一二二、詩文學社二十五錢） ▼優生學（十二月）輓近のスポーツ生理學其他（兵庫縣武庫郡香櫨園森具六六七、日本優生學協會三十錢） ▼國際智識（十二月）英國經濟使節に對する觀察（本協會）その他（東京麴町丸の内二の一二、國際聯盟協會四十錢） ▼金剛（十一月）京城府大和町三の二六朝鮮曹洞宗布教師會、十錢 ▼上海週報（八五九號）上海北四川路永安里一〇八六號共社二十錢 ▼新使命（十一月）東京芝區白金三光町三〇八共社三十錢

演藝と映畫

朝日座 本町五丁目 電話三三六八番 十二月十日より モダン萬歳 土 御 踊 **千鳥會** 賑やかしいユーモラスと笑ひと光との大交歡 毎夕六時開幕

浪花館 十二月十日より 朝鮮總督府 **慈善興行** 後援 京城府廳 朝鮮新聞 京城日報 落語 ○○萬歲 ○○新舞踊 ○○ 尺八 琵琶

京龍館 東亞キネマ 錦兵町 十二月九日より『良し安し』頃の大衆料金十錢均一 東亞キネマ超特作 原作 脚色 監督 主演 **怪傑ミックス** 米國ユニヴァーサル **水兵の母**

喜樂館 短期大興行 三日間限り 十日（水曜）十一日（木曜）十二日（金曜） **妙法院勘八** 主演 河部五郎 夜間六時三十分より上映

大正館 七日より（四日間）限り短期大公開 **愛して頂戴** 主題歌 **明眸禍** **中央館** 九日ヨリ大阪朝日新聞連載映畫 大衆號 **大地は微笑む** 全十卷

東亞倶樂部 九日より三日間限り上映 直營 **雪の夜話** **決死隊** **紅塵**

●頭痛にノーシン！● 賣藥 全國の藥店にあり

京城荷札 本町二丁目（電本二一七七番） 洗練せる 沒然と、只作んとたく、來たく師走歳の暮れ

眼科専門 金井眼科醫院 京城若草町（總督部通り新道路中程） 電本二五五六 ●入院隨意 ●日曜・祭日 診察午前中

家庭にはセメン圓 家庭の蛔蟲驅除常備藥には 世界の醫學大家が推奬するサントニン原藥を以て本邦工場の製造にかかる德川時代より賞用のセメン又はセメン圓をお勸めします。（御申込次第説明書進呈） 蛔蟲驅除 サントニン 強力原藥 SANTONINUM・P.J.IV 東京・大阪 三井物産株式會社 藥品掛

内科・小兒科 小林病院 旭町一（電本六九一・三六九四） 入院室 チフス、赤痢、猩紅熱等

廿錢均一 豊斗園 支那料理 永樂町京城日日前

清遊と靜養 儒城ラヂウム温泉 鳳鳴館 一、爽快な内湯・茶代不要 一、貸間自炊と諸設備完成 一、館内に電話の設備あり 秋を誇る二萬坪の庭園 絶好の保養地 京城大田間、湖南線各驛にて往復三割引乘車發賣

神経衰弱 不眠症 心悸亢進症 特效
アダリンは無味無臭、服用容易、持長連用するも副作用、習慣性を來す事なし。加之睡眠は極めて自然的にして、覺醒後何等の不快作用なく、爽快なる事等は歐和醫大家の等しく確認する理想的催眠鎭靜劑なり。
アダリン錠包裝・價格 三〇錠(〇・一)壹圓五錢 一〇錠(〇・一)四拾六錢
各地藥店にあり 説明書進呈
バイエル・マイステルルチウス藥品合名會社 神戸局郵便私書函一〇七
BAYER
AD. 153

淋疾に 胃腸障害……絶無 多數醫家の實驗推奬 絶對的奏效 複方ノボノール球

美髪とは……健毛のことです
毛髪の健康を保つには、頭のフケを去り埃を除かねばなりません そして常に毛根に榮養を保ち刺戟を與へねばなりません 純植物性のメヌマポマードはフケを絶ち、榮養を補ひ、光澤を増し、鈍い毛根に再び生氣を與へますから健毛即ち美髪には本品ほど良いものはありません
ウエーブをかけられる方への 有效な整髪は最も本品 の時であります
メヌマクリーム 洗顔の後に肌につやを出してしつとりと潤ひを與へる皮膚の榮養クリーム
東京 井田京榮堂 大阪

煙草化粧品雜貨藥店 定價 十五錢

398

＝集會、講演會等には來青閣を御利用下さい。＝

船舶出帆

皮膚泌尿花柳病 醫學博士 渡邊晋 京城黄金町入口 日本生命樓 診察 午後三時 十二時半マデ及ビ夕刻

大阪商船汽船出帆

神戸大阪行（群山木浦經由）	十二月廿日	湖州丸
	十二月十四日	神天丸
	十二月二十日	天洲丸
	十二月廿六日	吉州丸
	十二月廿三日	江原丸
横濱東京行（門司名古屋經由）	十二月十七日	江仁丸
	十二月廿六日	四川丸
鹿兒島三角行（群山木浦長崎經由）	十二月十四日	東丸
	十二月十五日	東丸
大連行	十二月廿八日	關東丸
鎭南浦行	十二月十三日	江加丸
	十二月十五日	浙江丸

仁川支店 電話二一〇・二一二番 仲次店 慶田組 電話四二二番・九八四番 京城荷客扱店 朝鮮通運支店 電話本局四六八〇番

朝鮮郵船 定期出帆 博多航路（博多行）

慶州丸 十二月廿七日 新義州着 西鮮各港經由博多行
金剛山丸 十二月二十四日 鎭南浦着 北鮮各港經由博多行
咸北丸 日午前十一時 同日午後五時四十分 日午後十一時 翌日午前九時四十分 定休日 一日、十一日、廿一日

仁川出帆 代理店國際通運支店

東京行	長壽山丸	十二月一七日
大阪行	芝浦丸	十二月二二日
鹿兒島三角行	男鹿丸	十二月二四日
安東大連行	會寧丸	十二月一四日
釜山上海行	平安丸	十二月三一日
鎭南浦行	西湖丸	十二月一八日
海州行		十二月一六日
木浦行	昌原丸	十二月一一日

尼ヶ崎汽船仁川出帆

●群山、木浦、尾ノ道、阪神	正生丸	月 日
●群山、木浦、尾ノ道、阪神	第三芳世丸	月 日
●群山、木浦、尾ノ道、阪神	玉祥丸	月 日
●群山、木浦、尾ノ道、阪神	赤城丸	十二月九日
●群山、木浦、尾ノ道、阪神	百福丸	十二月十二日
●群山、阪神	伏見丸	月 日
●阪神	第五貝船丸	月 日

尼崎汽船部仁川代理店 高杉回漕部 仁川海岸町（電話九九番）

島谷汽船仁川出帆 寄港地…大連、鎭南浦、仁川、群山、木浦、麗水、釜山、下關、門司、大阪、神戸、名古屋、横濱 ○各船共郵便、貨物、旅客取扱 大連行（大連航路）○但シ須磨丸ハ純貨物船也

仁川發

△群海	丸	月日
△大成	丸	月日
△長成	丸	月日
△須	丸	月日

鎭南浦發 日本北海道 樺太行（門司・釧路・函館經由） 代理店 朝鮮海運株式會社

仁川發 代理店日鮮海運株式會社 △群海丸 △大成丸 △長成丸 △須磨丸

○各船共三千噸級優秀貨客船ニテ無線電信設備アリ 仁川代理店 本町四ノ二 電話五八五番 日鮮海運株式會社出張所 京城代理店 國際通運株式會社支店

山下汽船仁川出帆

神戸、大阪	月 日
神戸、山口、大阪	月 日
京濱、神戸、大阪	月 日
神戸、宇和島、大阪	十二月十二日
長崎、大阪、名古屋、京濱	十二月十三日
大阪、名古屋	月 日
關門、下關、汽船	月 日
加山	月 日

協同海運株式會社 電話八二〇・八六七番

辰馬汽船仁川出帆

辰山丸	阪神行	月 日
大連丸	阪神、大阪	月 日
辰春丸	阪神、名古屋、芝浦	月 日
大新丸	阪神、名古屋、芝浦	月 日
桐榮丸	清水、芝浦	月 日

仁川本町四丁目 仁川代理店 朝日組回漕部 專用電話六八二番 電話五二九・九六四番 長距離電話五一六番

日本郵船出帆

歐洲行	白山丸	十二月一五日
桑港行	秩父丸	十二月一七日
豪洲行	熱田丸	十二月一八日

▲右之外各地共臨時船ヲ配船致シ諸般ノ御便宜ヲ取計ヒ居候

朝鮮汽船出帆廣告 扱店釜山本店

麗水行（急行）	毎日午前十時半
麗水行 各港寄港	毎日午後一時
木浦行 各港寄港	毎日午後八時
馬山行 各港寄港	毎日午前九時半
統營行（急行）	毎日午前一時
浦項行 各港寄港	毎日午後十一時
方魚津行 各港寄港	毎日午前九時半

木浦出帆 扱店木浦支店 釜山行 各港寄港 毎日午後八時

朝鮮郵船株式會社 京城南大門通り 電話本局四一一九九・四九六 釜山支店 大倉町 電話長一九七・一八四 元山支店 海岸通 電話長三三四 仁川出張所 海岸町 電話長三三一 京城代理店 國際通運會社 電話本局二七一二番